(一) 號八十五千八第 星期四 THE SHENG CHING SHIH PAO 大同元年六月三十日 (中華郵政局特准掛號認爲新聞紙類)

盛京時報

昭和七年六月三十日
陰曆五月廿七日
中日祀祝休刊
發行人 佐原篤介
編輯人 菊池貞二
印刷人 東 光明
發行所 盛京時報社
大阪市北區 盛京時報支社
營口 盛京時報支社

時論

銀價問題與國際銀會議

(二續)　(南陔)

全世界之用銀爲通幣者。今惟中國。其他如印度之盧布。質雖銀並不以銀爲基礎。反之全世界之用金爲本位者。幾將一律。因此世界上之觀念。銀之重要。自不若金之密切。但國際復本位之提議。雖今日不易實行。與用金爲本位之國。不易採納。但事實上之所指示者。如各國金出口之禁止。法美儲金之過量。皆爲時時促成恐慌之原因。金本身直接所造成之恐慌。以及間接由物價上所造成之恐慌。今已日甚一日。惟一之救濟。在維持通幣與各物之比例。通幣不宜過多。亦不宜過少。則物價自得其平。而欲維持通幣之本身。則單用金。在學理上。實不如金銀並用。維持其比例之地位。使之平均與恰好。至以前復本位制之失敗。乃國際間之不合作。今後之國際復本位問題。必將又引起一番新議論。而對於銀價之前途。關係尤深。因談到救濟銀價。故從理論上。略述一二於此。

其他救濟銀價之法。如中國之銀借款。亦曾有人提議。此中問題複雜。單從經濟方面而觀。借款用銀。還款之日。用金乎。抑用銀乎。如僅將大批銀兩。貸與中國。實質上不過將銀移轉而已。自銀之市場方面而觀。銀價是否能抬高。仍是一問題。中國方面突增許多之銀。以目前上海存銀之情形而言。其結果如何。亦是一深待研究之問題。不可不愼重考慮者。再如原來用銀之國。仍恢復其銀通貨制。以救濟目前銀價之低落。增多其需要。在理論上。未始非制止低落之一法。但事實上能否辦到。原來用銀之國。在今日之狀況下。是否願意。凡此難關。均不易解決。又如從工業方面推廣銀之用途一點。亦有人曾經提議。但銀之數目。在今日既如此之多。工業方面。究竟能容納多少。此爲專門技術上之問題。充其量恐亦不過能容納一部份。未見能解決此中之難關。且國際貿易既如此之不振。工業上之推廣。亦決非容易事。綜合上述種種而觀。其原因既如此之繁。影響復加此之大。而救濟又復如此之難。故吾人所希望於此次銀會議者。要當使之成爲一種專門之工作。一有次序之工作。一同心協力之工作。按步進行。不受其他政治方面之影響。亦不讓政治家鈎心鬭角於其間。並希望各國均有相當之覺悟。有利害關係較深之各國。均盡心焉力求解決。則銀價問題解決之日。或即國際間之經濟恐慌。一變而爲經濟繁榮之日。未始非研究國際問題者之大轉機也。此問題之本身。既如此之重大。參與此項會議者。一方面固當顧全金與銀及世界貿易不振之問題。而他一方面更當放大眼光。顧全世界之繁榮與和平問題。以歐洲連年來關於政治上軍事上之各種國際會議。其前途日形險惡。其不穩定之現象。所表現於吾人之眼前者。如此之無希望。甚至有世界戰爭再起之兆。則此種銀會議。或亦感受國際政治上之影響。使前途頓形黯淡。亦說不定。興言及此。忽憶英人有格言。謂予言而善。即使有銀之價值。不如默爾不言。反有金之價值。細味此語。自慙多言。姑引之以終吾篇。(已完)

孔祥熙談民生問題

盼商人以中國貨易外國錢

太原訊云、新任考察歐美實業特使之孔祥熙、自離籍參加本人所辦之銘賢畢業典禮後、又一度來幷、晤閻後、當又返回太谷原籍料理本人私事、蓋因孔氏行將放洋、一切問題、必須趁此解決也、記者爲明瞭孔氏此次出洋意旨起見、當於日昨特赴太谷、親訪孔氏、抵銘賢學校後、當由孔氏接見、並對記者發表如下之談話據孔云、余此次奉命出使歐美考察實業關係中國民生問題、甚鉅、因現在中國人民、失業太多、率多先作非分之想、繼之即作軌外行動、故危機四伏、擾亂常起、欲治此病、即當還照總理民生主義所定辦法、逐步實施、自必漸臻佳境、至余出使歐美考察實業意旨當有左列數端、

▲均做實業家　中國現在人民困窮、資本缺乏較大實業實在不易擬辦、擬遵照總理、遺訓協商各國之資本家、及各友邦之實業人材、訂立條約、各有利益、以期興辦中國之各種大實業、使四萬萬同胞中之失業者、一變稱爲實業家、若不從此腳踏實地、努力做去、恐今是抱上金碗餓肚子、不久連金碗亦被他人奪去、如東三省現在之情形是也、皆因自己不振作、致招外人之侵奪、

▲注意小實業　大實業雖不易舉辦、小實業還容易進行、如自造墨汁兒童玩具、各種罐頭編製草帽等類多是小本、簡易之工藝、一人習之、可謀一人之生計、一家習之、可起一家之利源、推而至於一鄉、一邑一省一國、每家如有純利二百元之收入、每村以三百家計算、當有六萬元進項每年平均以三百村計算、應有一千八百萬元之收入、如河北省高陽縣家家織布、每年共有三千餘萬之進款、其致富之基、或在此乎、余要考察歐美之實業、歸而供國人之參考、望我人民、亦注意及之、

▲增農業收入　我國以農立國有五千年之歷史、如今反吃美國之機器面、眞是羞恥、故余先令本校師生、從事改進農業、以期增農人之收入、並擬多方提倡普及全國、如用改良之種子、可收較多之糧食、如改良鷄種、可多得鷄蛋之產生仍望各農業家、加意改進之、

▲換易外國錢　我國商人、多是拿國商人之貨、換本國人民之錢、給人家跑腿、賺些利錢生、活查中國商業之失敗、多因無世界之眼光、如山西票莊現已倒閉殆盡、倘在數十年前派人赴東西各國、調查金融情形將滙兌莊、設立在各國大城、各大商埠尤加改進、必可執世界金融之牛耳、何能有今日之失敗、盼望我國商人、要拿本國之貨、易來外國之錢、或以本國之貨、去易本國之錢、余考察有得、當竭力補助焉、總之大小實業、一齊舉辦民少職業而心安、且均收入多而支出少自然居樂業此是余意旨也、

何鍵抵漢口

漢口訊云、何鍵偕四路參長劉維漢、交際主任胡蔭槐、有(二十五日)乘江華輪由潯抵漢、當謁何成濬、有所商談、晚下榻揚子江飯店、日內即返湘、何左右談、何此次在廬會議時、將湘省淸鄉辦法條例提出、蒙採納、蔣令各省仿照實施、

江浙聯發絲業庫券

定額爲二百二十萬元

杭州訊云、財政廳長周駿彥建設廳長曾養甫、以近年浙省絲業不振、致農工商各業、凋疲異常、本年受滬戰影響、蠶絲事業、更陷危境、曾召集本省絲綢銀錢各業領袖、開會討論救濟辦法、但能力有限、收效甚微、現經商得江蘇省當局同意、並經財實兩部許可、擬由江浙兩省聯名發行江浙絲業庫券一種、定額爲二百二十萬元、月息五厘、本息分五十個月償還、應付本息基金、由財部指定國貨銀行於江浙兩省蠶釐協款項下、按月撥付、茲探錄江浙絲業庫券條例如下、

(第一條)　本庫券由江浙兩省政府發行定名爲民國二十一年江浙絲業庫券、

(第二條)　本庫券額爲二百二十萬元、

(第三條)　本庫券用途、爲專充救濟江蘇浙江兩省絲繭業之用、

(第四條)　本庫券月息五厘

(第五條)　本庫券定於民國二十一年六月發行、

(第六條)　本庫券按照券面十足發行、

(第七條)　本庫券分五十個月償還本息、自民國二十一年六月份起、每月償還本金四萬四千兩、並付息一次、利隨本減、至民國二十五年八月底止、本息全數淸償、

(第八條)　本庫券應付本息基金、指定於財政部撥付江浙兩省蠶釐協款項下、每月照本庫券還本付息表應付之數、由財政部指定國貨銀行逐月撥交本庫券基金保管委員會、備付至本息還淸爲止、不得變更、

(第九條)　本庫券由基金保管委員會、辦理付息還本事宜、並指定中央中國交通浙江實業地方蠶業銀行爲經付本息機關、

(第十條)　本庫券爲無記名式、

(第十一條)　本庫券定爲千兩百兩兩種、

(第十二條)　本庫券得自由抵押買賣、如其他公務上須繳納保証金時、得作爲擔保品、

(第十三條)　對於本庫券如有僞造及毀壞信用等情、由司法機關依法懲辦、

(第十四條)　本條例由江浙兩省政府咨准財部備案後、公布施行、

張繼談

建設陪都

西安訊云、陪都籌備委員長張繼、二十四日抵此、據張語記者、建設陪都測量係初步工作、整個開發、須各方一致努力、目前唯一需要、在迅速完成隴海潼西鐵路、在平時晤鐵次曾仲鳴、據談已籌就二百萬元、作完成潼西段工事費、陪都具體計劃、須俟三五日內于院長返陝時再磋商、報載居覺生主張陪都以未央宮爲中心、余未晤居、尙不明究竟、張此來專籌劃陪都事、約有兩三週之勾留、張對本報藏歸秦雜記中關於開發西北建設陪都之意見、極表贊同、又孫蔚如有二十八日由甘來陝說、

康藏問題擴大形勢

國民政府已有充分準備

南京訊云、康藏問題、日形擴大、中央對此問題、表面上似形冷淡、實則暗中布置已頗周詳、聞除川青兩方同時出兵外、滇西方面、亦已有所準備、並與劉文輝迭電商權出兵事宜、除作戰計畫、未便宣布外、大略(一)修築川邊原有碉堡、以堅守禦、(二)於雅州打箭鑪一帶、沿途設置兵站、以利運輸、(三)注重工兵、以資加緊開道築橋等用、(四)川甘青海各大喇嘛寺、原有相當衛兵、頗稱勁悍、加以編制、俾資效用、(五)川甘間番族頗多與藏族並非同種、分別宣導、又藉免助逆、此爲籌畫一班、又川藏間地圖、最關重要、清末邊務大臣鳳全、曾經測繪詳圖、於光緒三十三年具奏並分咨有關繫各部在案、此圖夙推精密、川中案卷、僅存奏咨文稿、而其圖則已失去、惟京中檢查留平檔案目錄、此圖尙存頃已調取、由平迅寄川中、至防止藏方私購軍火一事、亦經向某國交涉、聞據答稱、斷無出售軍火於藏之事、印藏接壤、從前防範偶疏、或有少數、流入則難確保、當更囑令嚴防云云、

黃紹雄談

農村破產

南京訊云、內長黃紹雄談、目下中日兩軍壁壘形勢、處處皆有開釁可能、倘暴日來侵、惟有舉全力自衛、以爭整個民族之生存、我雖無必敗之理由、但亦無必勝之條件、惟望國人好自爲之內、政關係外交甚大、若內政不修、抗日與剿匪均難操勝算、現在國內第一危機、即農村經濟破產、一切可慮可嘆之險象、均由此而生、危機形成原因、固由於各帝國主義者商品侵入軍事破壞、天災迭興、然其構成條件實爲(甲)鴉片貿易之發展、致消散生產作用之資本、且減少糧食、(乙)婚喪習俗之奢靡、致坟墓地佔耕地面積十分之一、使農民常因此而入商業利貸之陷阱、

甘財政困狀

蘭州訊云、甘省財政入不敷出、困難達於極點、鄧力子蒞任前、本年全省收入、幾已提用淨盡、而教育經費積欠二十餘月、自鄧氏蒞任後、竭力籌劃、於端午節前、各機關均發一個月薪費、但各校教職員、追索舊欠、要求補發三個月、奈省庫如洗當局者無術點金、未允所請、致釀成罷教風潮、鄧氏以本人素重教育、但積欠並不自我始、此次對於各機關一律發一個月經費、實已精疲力盡更何能兼顧舊欠、懇切向各校開導、聞各校教職員、已能諒解當局苦心、有即日復課之說矣、

新詩

歡迎投稿

蕉雨

(張維謙)

一堆堆綠森森的芭蕉在立、
嬌媚而鮮妍的花一盆一盆羅列整齊、
狂蜂兒浪蝶兒各個都把花心兒採、
花呀！儼然牠們的大舞台！
不合潮流的不會逢迎的芭蕉、
誰能在牠的身上憐愛？

◇　◇　◇

可憐的芭蕉無人愛！
苦守貞操不改、
狂風來花兒進了主人宅、
暴雨來芭蕉不挨也得挨！
打得牠拖了腮！
一陣陣淚灑胸懷！

痛

(張維謙)

昏昏的殘燭、
剪剪的狂風、
半捲着竹簾、
透過一鉤暈月

◆　◆　◆

殘燭消滅、
狂風愈烈、
竹簾兀自墮落、
暈月影兒蕭索、
人也寂寞、
心花起火！
莫等閒白了少年頭、
…空悲切！

北遷

(碧漪)

蝙蝠的南風、
吹拂湖面、
幽鶯似的水韻、
暈出漣漪的波瀾、
南瀨的浮萍、
片片的北遷、

△

浮萍呵、浮萍！
昔時你在南岸滋生、
因何遷至北邊？
饕食的逼迫嗎？
抑是氣候之所然？

△

呵不、不是的！
南岸的飲食甚易、
氣候亦甚適暖、
不過因受南風的逼迫摧殘、
所以就不得不北遷、

△

蝙蝠的南風、
吹拂湖面、
幽鶯似的水韻、
暈出漣漪的波瀾、
南瀨的浮萍、
片片的北遷、

六、二十二、於水產操場池沿、

開往青島上海(上午十一點)
△長春丸　七月五日
△奉天丸　七月一日
開往天津(至天津止)
△長平丸　六月三十日
開往天津(至塘沽止)
△天潮丸　七月六日
△濟通丸　七月二日
大連汽船株式會社
屬專貨客經理店
永和公司
大連市敷島町六番地
電話七二七五番　七八六八番
阪神航路專屬荷取扱店
大連市須磨町六〇番
澤山兄弟商會
電話長 五二六二番 四六八一番

邊業銀行廣告
本行資本二千萬元呈由政府核准享有發行紙幣代理國庫特權專營各種存放款匯兌貼現及普通商業銀行一切業務匯水利息格外克己辦事手續尤爲敏捷如持本行鈔券作匯東三省境內各地分行一律免收匯水倘蒙賜顧無任歡迎
總行　遼寧省城大南門內路西德隆店胡同　電話掛號 九九九九
電話總局　總裁室(四五六四)營業室(四六五八)北寧長途電話(二一七)
經理室(四六五七)傳達室(四六〇七)日本(四五八)(〇七三)
分行　天津　上海　大連　營口　安東　錦縣　新民
通遼　吉林　長春　雙城　安達　綏化　洮南　撫順　昌黎　遼源
開原　海城　西安　北平　哈爾濱　四平街　公主嶺　法庫門
新立屯　黑龍江　山城鎮
倉庫　本總行設有倉庫辦理貨物押欵

恭頌　洮遼警備第四支隊第一補充團長黃忠海第一連長　趙國君及各連附之德政
查吾長春向多匪患事變以來猖獗尤甚沿江兩岸多被蹂躪無一完土幸四八兩支隊前來剿滅悍匪救下人票無算解吾倒懸之危救民於水火之中該隊黃團長於胡匪肅淸時即令趙連長及上尉連附劉子元中尉連附邢萬邦少尉連附趙海濤張忠廷等帶同士兵分駐敝邑各鄉村以來軍紀嚴肅風紀優良每至鄉屯該連長等必諄諄誡諭士兵對於百姓總以和平爲主不擇屋隨遇而安軍民相處秋毫不犯由是各鄉鎮安堵如恒春耕不悞農事照常咸謂新國之干城民衆之保障誠非虛語也民等感激殊深無以爲報特登報端以鳴謝悃
長春縣第一區宋家屯　榆樹城子　榆樹排子　崔家屯　魏家屯　大姜家屯　葦子溝　窰上屯

大連郊外
星浦避暑最適　寓室美房費低
招待殷勤周到　華客特別歡迎
滿鐵直營　星個浦大和旅館

錦西縣公署招募模範警察隊
簡章
(一)宗旨專爲保衛地方治安並訓練爲模範警察
(二)額數五十名
(三)資格在高小畢業或具有同等學力年在二十歲以上三十五歲以下身體強壯素無宿疾及嗜好並富有犧牲者
(四)報名及考試地點錦西縣公署
(五)報名期限六月二十日起至七月十日止
(六)試驗七月二十日
(七)訓練時期二個月爲限其地點臨時定之
(八)待遇在訓練期內每月給大洋十元訓練終了後服務每月給大洋十五元對于成績優秀者提升或加薪

楊春元啓事
敝宅自民國十七年十一月三十日先父作古之後敝人因在德京留學未能歸國故將敝宅一切家務均請託專人代爲辦理屆至二十年八月間敝人由德畢業回奉遂將各項家務各項財產以及合資創辦之大亨鐵工廠法庫電燈廠並杉松崗牛心台煤礦等種種事務統行收歸敝人自行主持不再託人代辦凡與敝宅接頭之事務請直與敝人面洽爲要否則概不生效特此登報聲明

大連臨時大賽馬
開催日
六月廿五日(星期六)　七月二日(星期六)
六月廿六日(星期日)　七月三日(星期日)
六月廿七日(星期一)　七月四日(星期一)
每日午前十時開始(雨天順延)
◎於大連郊外星個浦競馬場
◈入場彩券　每日開彩
頭等金壹千圓(景品券)壹枚
貳等金三百圓(景品券)貳枚
三等金壹百圓(景品券)壹枚
四等金五拾圓(景品券)壹枚
五等金參拾圓(景品券)拾壹枚以內
◈勝馬投票券(單勝式　複勝式)各金五圓　金貳拾圓
社團法人大連競馬俱樂部　電話三二五三番

醫藥界專門
各醫生　各醫院　各藥房
欲購　西洋原料藥　醫科器具　及一切醫療器械者請賜顧　德商興華公司醫藥部
本公司設瀋陽業經多年除歐美各大埠外在東亞各地如日本東京大阪神戶中國平津滬漢廣州香港均設有分行專售醫藥界用西洋各種原料藥品成藥及醫療器械等等久已譽滿全球舉凡醫藥界所用一切物品大者如X光器械小者如注射針頭珍貴者如顯微鏡人工太陽燈及一切光學器械並各種最新發明之醫藥界用品等無不俱備本公司在德國除自有之各專門製造工廠外如舉世聞名之德國怡默克化學藥廠之各種原料藥品及成藥德國埃泰善爾工廠之蛇牌醫療器械德國生尼泰工廠之醫用電氣器械德國徠賓工廠之顯微鏡及各種醫用光學器械德國拜道爾夫工廠之老人頭牌絆瘡膏及奧倫等均係本公司獨家經理並本公司常備大宗現貨以供各界需求如荷零購整批或賜詢一切醫藥目錄本公司無不竭誠歡迎
德商興華公司　瀋陽商埠南市場西
寶康藥行代理　瀋陽大西邊門外

夏季大減價　並贈彩券
本號新由歐西運到大宗羅紗綢絹各種紗布花布無不畢備茲定於新曆七月一起實行九扣並贈彩券十五天以上兩端任客人隨便擇一以酬主顧
日站春日町五番地
丸見屋洋行啓

本號啓事
撫順各煤格外價廉
煙台各煤分量充足
本溪湖各煤品質優良
發送迅速
發售　奉天西塔後
滿鐵指定各種煤炭販賣店　恒順號　電話二〇二七番

滿洲中央銀行啓事

大同元年六月廿八日午后六時發表
本日以財政部令第三五號公布左列兌換率
定自七月一日施行之

一、東三省官銀號發行之兌換券(天津券不在內)　對於新國幣壹圓　一圓
二、邊業銀行發行之兌換券(天津券不在內)　對於新國幣壹圓　一圓
三、遼寧四行號聯合發行之準備庫發行兌換券　對於新國幣壹圓　一圓
四、東三省官銀號發行之匯兌券　對於新國幣壹圓　五〇圓
五、公濟平市錢號發行之銅元票　對於新國幣壹圓　六〇圓
六、東三省官銀號發行之哈爾濱大洋票(有監理官印)　對於新國幣壹圓　一圓二五
七、吉林永衡官銀錢號發行之哈爾濱大洋票(有監理官印)　對於新國幣壹圓　一圓二五
八、黑龍江省官銀號發行之哈爾濱大洋票(有監理官印)　對於新國幣壹圓　一圓二五
九、邊業銀行發行之哈爾濱大洋票(有監理官印)　對於新國幣壹圓　一圓二五
十、吉林永衡官銀錢號發行之官帖　對於新國幣壹圓　五〇〇吊
十一、吉林永衡官銀錢號發行之小洋票　對於新國幣壹圓　五〇圓
十二、吉林永衡官銀錢號發行之大洋票　對於新國幣壹圓　一圓三〇
十三、黑龍江省官銀號發行之官帖　對於新國幣壹圓　一六八〇吊
十四、黑龍江省官銀號發行之四釐債券　對於新國幣壹圓　一四圓
十五、黑龍江省官銀號發行之大洋票　對於新國幣壹圓　一圓四〇

中國、交通兩行所發行哈大洋其有監理官印者爲限得與四行號所發行而有監理官印之哈大洋同率通用

商標　猩星
梅濁剋星
德國淋病斷根特效藥
五淋白濁　六小時奏效

殺菌滅淋　澈底治療
藥力最大　奏效最速
各國名醫　實驗證明
譽滿全球　第一靈劑
發明：德國愛妯那博士　四十年心血結晶
成分：殺菌滅淋最高峯　BALS.COPAIV.製劑
主治：急慢性五淋白濁　淋毒性尿道炎症
特效：治一切手術注射　不克奏效的重症
保證：各國名醫三萬人　熱列地遠方採用
榮譽：醫藥界奉爲圭臬　六〇六異曲同工
每盒二元五角函購寄費加一
上海白克路柯備登洋行獨家經理
▲奉天十一緯路第七十三號　柯備登洋行分行
▲哈爾濱道外正陽四道街口　柯備登洋行分行
各埠藥房均有出售
贈券

國府提案滿洲自治領
已向李敦卿交付

【上海二十八日電通電】據中國側消息、南京政府基于李敦卿之要求、提出滿洲問題解決策、即使滿洲爲中國之自治的領土案、曩者在廬山會議決議、調查團由北平出發之前夜、向李敦卿交付中國側以滿洲國爲自治領之具体方法如左、

一、以滿洲爲隸屬中國之自治領、

二、滿洲自治領之最高責任者、由中國政府任命之、

三、中國承認日本在滿洲享有條約上之各種權益、(含有二十一條件)

四、在滿洲自治領內、中國軍隊雖一兵亦不駐屯、以巨大組織之警察隊維持治安、

綏省股匪回竄滋擾

綏遠訊云、綏遠匪患日趨劇烈、昨竟圖刧平綏車、三道口八蘇木等站發現匪人千餘、幸由西東開之二次車行至十八台站得報得免於難、附近駐軍追剿、八蘇木站長辛被刦、電線被毀、日內當可修復、愛王英部數千人、盤踞臨河、傅作義主綏後、命設法解決、與北平綏靖公署籌商辦法、後閻錫山出、命遣承綏來綏清剿、王部由臨河而五原而安北而固陽武川、東竄察境、近復竄回、各縣人民、實已不堪其苦、陶林集寧被匪最重、匪在陶林往返三次、全縣幾殘破無遺、匪之捲土重來、無惡不爲、異常毒狠、和林、托縣亦皆報警、興和於被匪後、縣長龍國華即赴鄉視察、與匪相遇、匆匆返歸、覩近呈報省府、內有『查土匪數千人在本縣二五兩區盤踞騷擾、往復蹂躪、前後三次、時間月餘、縣長此次下鄉、所經各村、滿目荒涼、人民流離失所、十室九空、災情之重、恐較陶林集寧有過之而無不及、因陶林集寧爲該匪所經過之地本縣爲該匪聚集之所』等語、被匪各縣、春耕遺誤、人民食糧籽種皆被匪刦、青苗亦多被踏毀、綏省府前曾有調查各縣災情、貸款十萬元之舉、合購籽種、以作救濟、恐亦杯水車薪、今日下午綏省府談話會當決定陶林集寧兩縣災情較重、再各貸發五千元、以廣救濟、匪衆亂竄、三五成羣、化裝村氏、多自集合、即成一股、追剿不易、綏軍事當局迭電察主席劉翼飛、商請雙方會剿、此番再度竄綏、聞即係在察於重兵壓迫下、不敢再事逗遛、入綏境本擬由陶林、武川之線竄回綏西老巢、至集寧北部駐軍即進剿、日來沿鐵路線肆擾之部、係擬向豐鎮、涼城交界之岱海灘方向竄去、企圖渡河西逸、軍隊跟蹤追擊、另由步騎兵開往和涼堵截、趙承綬並派駐大向之豐旅出發虎剿匪之側面云、

陳紹寬再談海軍事

上海訊云、海軍部長陳紹寬氏、昨晨自京抵滬、新聲社記者訪之於江南造船所、與之作下列談話、(問)連日蔣委員在廬山會議剿匪問題、業已閉幕未知海軍將參加剿匪否、(答)關於鄂省剿匪問題、海部方面尚未奉到中央命令、故海軍之參預剿匪與否刻尚未定、惟如中央有令海軍剿匪之命、則決率部隊討伐之、總之海軍部方面、惟中央之命是聽、如無命令、不能輕舉妄動、滬戰時所以不參加者、即以未奉中央命令也、(問)海軍經費、曩於滬戰時曾減半照發、刻已恢復否(答)海軍經常費之困難、達於極點、中央雖規定海軍經費月撥五十萬元、但時有欠缺、每一月中、多則支到六七成、少則一二成、滬戰之際、海軍部本應領半數、顧祗領得一二成之經費、不及半數遠甚、最近雖名義上畧有增加、約有六成之數、仍但未領得云云、記者嗣又詢以海部之建設計畫、據談海軍部因經費支絀、故而建設計畫僅成一半、即未能進行、最近在日本製造之寧海巨艦、雖已工竣、因尚欠欵三分之一約二百萬元、故未能取回、刻海軍已呈國府請財部轉撥、(問)海軍部全體高級職員、前因受民衆之責備而辭職、刻國府是否已經挽留、(答)現大多數已打銷辭意、滬戰因未奉命、不能抵抗、本人於此不欲多辯云、

調查團離平

【北平二十八日聯合電】聯盟調查團李敦卿一行、本日(二十八)午後六時、乘特別列車由北平出發、經由滿洲國赴日本、該一行預定在奉天及京城各一宿、七月四日抵東京、顧維鈞等中國委員不隨行、

【北平二十八日電通電】聯盟調查團李敦卿一行十七名、及日本側吉田大使等十七名、共計三十四名、本日(二十八)午後六時、由北平出發赴日、

英下院討論對華案

【倫敦二十七日聯合電】本日英國下院、始終質問遠東情勢、有海關問題臨時法院問題等之質問、顯示一般抱有非常關心與興味、保守黨那庫斯少佐、對外相質問可否向駐華公使徵求中國一般現狀之報告、外相回答、予以爲作成中國一般現狀之報告書、非常困難、但總須對此加以考慮、

李敦卿調查天津案
暴露其對張學良之偏私

【天津二十八日電通電】調查團李敦卿、於三日前派遣書記長哈斯氏一行潛抵天津、擔任調查天津之事變、使該一行以調查中國側爲主、對於日本側、毫不接觸保持公平之聯盟調查團、作此種偏私的辦法、使一般識者、抱不快之感想同時外傳對於張學良有所偏私、增高對調查團行動之疑惑、

日官吏保障身分法制定

【東京二十八日聯合電】政府于二十八日、在閣議決定、同正肅基于從來黨弊之官紀、同時確保官吏之恒久性、爲使官吏安心、專任職責、確立保障身分制度、日內將在法制局製作具體案、

日本救濟農村會議

【東京二十八日電通電】救濟農村對策之五省會議、二十八日午後三時開會、齋藤首相、高橋藏相、山本內相、後藤農相、三本鐵相、中島商相等出席、協議結果、決定迅速製作實行案、五時散會、

日地方官部長級更替

【東京二十九日聯合電】鈴木內相決定之地方官部長級更替預定三十日全部發表、計更動二百名、政友系十名、復活民政系六名、並拔擢警視級新進人物、

聯盟臨時總會延期
三十日在日內瓦開會

【日內瓦二十八日聯合電】預定二十九日開會之聯盟臨時總會、伊曼斯議長、爲洛桑會議不能出席、結果延期至三十日召會、故二十九日午後開十個國委員會起草伊曼斯在總會之聲明書、

【洛桑二十八日電通電】十九國委員會議長伊曼斯今朝與在本埠滯留中之十九國委員等會見、協議結果、決定十九國委員會、于二十九日午後在日內瓦開會、就該委員會決定、付與承認之聯盟總會預定三十日開會、

中國提議交換大使
即向英美兩國交涉

【南京二十八日電通電】國民政府行政院會議、本日(二十八)決定對于英美兩國提議交換大使、令外交部交涉、同時決定若經英美兩國承諾交換大使時、任郭泰祺爲駐英大使、任顏惠慶爲駐美大使、

贛省積極進行產銷稅

南昌訊云、省府熊主席以省保安團及其他清匪善後經費無着、特提議興辦產銷稅、(現改名特種物品產銷清匪善後捐)送交全省清匪會議通過、並委胡思義會震爲正副管理局長、劉存一廬建侯陳國屏程達一婁弼等爲分局長、定七月一日開征、乃近有藥材夏布竹木等業商人、以江西頻年匪患、商業凋敝、尤以本省出產爲甚、今興辦此捐、是無異自殺、擬聯呈中央、請求取消、熊日前由廬山返省、聞此消息後、特於二十一日午間、召集上列各業商人到省府談話、各業代表準時出席、首由熊解釋征收產銷捐意義、次由藥業代表朱志焜等、陳述商艱、萬一不撤銷、亦應從輕征收等語、末由熊說明不能撤銷不能減輕之理由、並希望各代表轉致各商、共體時艱、勉爲負擔、各代表始興辭而出、又恐承辦人員徘徊觀望、及少數商人開會反對、特令管理局積極進行、並令公安局以後如有商人開會反對情形、隨時查報核辦、倘有故意違抗情事、並准由該局長指名密報、定予依法辦理、決不寬假云云、

駐俄華代表會見遠東部長

【莫斯科二十八日電通電】蘇俄政府外交人民委員會遠東部長哥紫羅夫斯基氏、二十八日接到駐莫斯科中國代表部要求會見之通知、此次會見、爲傳達南京政府發來之重要外交文書、引起莫斯科外交團之注意、

英德主張仍未一致

【洛桑二十八日聯合電】英德兩國之主張、完全反背、賠償會議、竟爾陷于停頓狀態、英首相麥克唐納如何打開局面、尤惹注目、

調查團與海關問題

【北平二十八日商通電】聯盟調查委員、關于大連海關問題之主張、秘密招致顧維鈞、探詢中國側之主張、似爲協議對策、

小國代表與福巴案

【日內瓦二十八日電通電】以西班牙軍縮代表馬達里亞卡氏爲主席之八國組、二十八日秘密在馬達里亞卡代表宿舍會合、關於福巴軍縮案、協議三小時、結果大體承認該案、惟該案中『爲維持國內秩序、須必要軍隊之警察力』、未審係何種態度之兵力、又關於兵員中是否包含受訓練之預備兵、擬要求美國代表威爾遜氏說明、

大連海關接收問題
中日兩國双方意見

【東京二十八日聯合電】關於接收大連海關問題、日本政府目下與中國側交涉中、双方提出之兩個妥協案如左、

中國案

一、新滿洲國接收各地海關、除大連海關外、予以默認、

一、但大連海關收入、全部歸南京政府、由上項收入中、擔負滿洲各地海關外債擔保部分、

日本案

一、中國確定保全關稅及擔保外債、極力尊重、

一、但鑒於大連海關收入、歸於張學良、希望南京政府默認使滿洲國繼承包含大連之滿洲各地海關收入、

但海關收入中外債擔保部分、由滿洲國負擔、日本側期待由此原則下、能發見妥協點、其事實問題、南京政府獲得三百餘萬兩與否、關係列國不足憂慮、

調查團擬對滿洲國態度

【北平二十八日電通電】調查團於二十八日午前九時開最後委員會、關於決定對日本政府質問事項及結論之大體方針、交換重要意見委員側似採取左列兩項基礎的態度、意見一致、

一、日本如承認滿洲國、則蘇俄波蘭等國、亦當相承認、此爲重大問題、故應召集廣範圍之國際會議、協議處理滿洲問題方法、

一、日本如不承認、按現狀推移時、置三年或五年之期間、靜觀滿洲國事態安定之如何、

調查團此次赴日訪日本政府時、以上列兩案爲最大主眼、所謂結論、爲採取上列兩項中之一項、

顧維鈞在平談中止赴日

北平訊云、記者昨訪顧維鈞代表、由顧親自接見、發表談話如左、(問)代表對於不隨調查團赴日意見?(答)此次調查團赴日、與日本政府交換意見、余以爲與到東北情形不甚相同、自調查團準備東行之時、日本方面、即有不歡迎我個人隨往之宣傳、余以爲個人隨同調查團前往東北、該地爲我國領地、爲調查眞相、任何犧牲、決不顧惜、此次赴日、個人亦始終抱定貫澈一致之態度、惟赴日與否、當遵受中央之意旨、服從政府之命令、汪院長羅外交部長在平時、決定令本人不隨調查團前往、(問)代表不赴日本、中央無正式訓令?(答)汪院長羅外交部長在臨行返京前、已正式發表共同談話、雖無正式訓令、業有口頭上之訓示、(問)汪院長羅部長來平會見調查團之談話、大概情形、(答)汪院長羅部長來平、係川政府領袖資格與調查團交換意見、內容不便答覆、(問)代表不赴日本、是否報國際聯盟?(答)本人不赴日本、係遵受政府之命令、至是否報國際聯盟、當然爲政府之責任、余不能表示意見、(問)調查團留日日期、(答)調查團全體代表赴日、與日本政府交換意見、預定留日爲兩個星期、將來再接返平抑或到上海南京、此刻均未決定、(問)調查團如到上海南京、代表是否前往?(答)調查團路線既未決定、本人當視當時情形、將來赴京否不能預定、(問)代表今後留平、或赴南京?(答)本人決定暫留北平、因中國方面向調查團所預備提出之說帖、達十七八件之多、其中文字之整理、與編譯事變實在情形、必須本人留平解決、故在調查團離平後、短期內不離開北平、記者復詢調查團在平整理調查材料時間、顧答稱、尙難決定、談至此、襄代表馬列斯葛提來訪顧氏、記者遂興辭、

劉黑七與張黑臉

鄭州訊云、劉桂堂勾結武安天門會匪餘黨、圖竄武安、全縣大起恐慌、濟南快信云、著匪張黑臉部二千餘人、久擾魯南除劉桂堂外、張匪實爲山東第一大患、日前山東省韓復榘前派參議夏子明、前往蒙山接洽收編張部、不料張部在南沙河登車之後、行至兩下店、聞知劉黑七在高唐之變、亦下車竄逸、竄回抱犢崮蒙山一帶、韓遂決定痛剿、由駐臨沂八十一師師長展書堂派二百四十一旅唐邦植部、駐兗州二十二師師長谷良民派六十六旅李占標部、會同駐新蒙南民團謝書賢部、會師痛剿、在泗水、蒙陰新泰、費縣之間、迭敗張黑臉部、業將張黑臉部擊潰、唐邦植旅進至相地、李占標旅進至平邑集、謝書賢部進至曹灘縣十字路集、奔江蘇贛榆、一路竄往日照附近、一路竄莒路竄郯城附近其大部均已潰散、刻每小股不過一二百人、現正肅清殘匪、由唐邦植旅及謝書賢之民團負責、李占標旅即開回原防、

孫科訪胡

香港訊云、汪二十四日有電致陳濟棠及政委、請綏攻瓊、待孫科到和平解決、胡二十四日致長途電話與陳、所談關係商瓊事、【事後陳態度又趨嚴默】孫科、張惠長、唐生智、傅秉常、梁寒操、翁桂清、黃居素、沈毅、林逸民等二十五日晨由滬抵港、孫謂此行全爲私事、赴澳後即北返、海軍糾紛如可調停、則許多同志已從事於此、無須余、如不能、則余縱紮、賠亦於事無益、余意當國難正亟、國人當刻骨銘心在抗日救國、此外何事不可退讓、各方能本此旨、不以槍口內向、乃獲國民同情、余希望大事化小、小事化無、在國內不致再以兵戎相見云、午往謁胡、作長談、張惠長談、余絕不理會粵海陸空糾紛、二十五日午伶仃洋有三機炸中山艦、艦還擊由下午二時至四時止、兩無損傷、

警視廳新設特高警察部

【東京二十九日聯合電】警視廳此次決定擴張官房特高課、設立特別高等警察部、專任處理特高警察、調停勞動爭議、外事警察事務等、本日以勅令公佈官制、即日實施、

蔣作賓定期赴日本

【上海二十八日電通電】駐日公使蔣作賓、預定二十八日由上海出發、在此間延期一週間、決定七月四日乘輪船赴日本、

綏西屯墾軍
本年派兵十一個步兵團

太原訊云、關於閻錫山移兵三十三個團於三年之內繼續開往綏西屯墾等情業已迭誌本報、茲悉墾殖委員會對於此事、仍在積極進行、以期早日實現、而晉綏各隊、不久即可遵照所定方案派遣此項屯墾軍本年度應出十一個步兵團墾殖委員會以每年開往屯墾軍隊有十一個團、若僅由一屯墾軍總司令部命令指揮、在此交通不便土地遼闊之區實有很大困難、若欲指揮靈敏、必須設立中間機關、即副司令部、此項中間機關共設五個、分三年(每年設三個次第成立、所有本年度開往之十一個團即由本年度組織之副司令部協助總司令部進行一切、茲再將該會所擬屯墾軍之編制與訓練、及軍事上之設施誌左、

以卅三個團派往綏西墾殖、如僅設一軍司機關指揮十個以上之單位、在交通不便、土地廣潤之大區域內、即於防務墾政各種任務勢難兼顧、必須設中間機關、分負責任、以利進行、在第一年度派往十一個團前往綏西、施行準備工作、土地未闢、伏莽未清、在此期間時時以軍事爲主、事務最爲繁重、中間機關、必不可少、勢須每三個團中擇一團長、委爲副司令、兼職不另支薪酌加公費、分負軍事墾務之任、電二三年度新抵墾區軍隊因墾軍人數增多、指揮不便、亦應依此編制、至士兵退伍止所有團營部即改爲墾務機關、從事生產、

各團前往墾殖必須注意聯絡、對於通信網之設置萬不可少、每團最低限度、須配附一個通信班、中士一下士一副兵七電話機六架、每團營部一套綫用一備份機一五門分電機一每機附綫兩盤、總共通信器材須洋七百六十元、電話機每架八十元分電機一百元共約一百八十元司令部與各副司令部通信、須有無線電收發機各一架、以利防務墾區廣漠各部分屯、對於交通運輸、尤爲重要、屯墾軍司令部內必須配附汽車隊二隊、撥給載重汽車若干輛以資運輸司令部組織嚴密機能健全、始能担荷重任、對軍事政治經濟各項人員、尤須預爲羅致、使之隨時研究精密設計、以利進行、士兵墾殖非其所長必須由各級幹部、隨時指導、各級幹部之、第林常識必須預爲灌輸如能在屯墾前於軍事教育機關內開設墾殖訓練班、聘專門人員、授以必要科目、一年或半年畢業、造成四五百(按每連一人計、農業指導人員、對於將來屯墾、定有裨益、

綏西爲國防重地、既有大軍屯墾對於軍事上萬不能不規劃、如對國防要綫之勘查設置、交通網之構成、重要地帶或道路要塞之構築、均須隨時擬密計劃使綏西一區之治安、不受任何影響、從容開發、致力生產、

屯墾軍司令部由第一年度至權五年度軍令即與墾政合爲一至第六年度、改爲行政機關(名稱尚未決定如墾殖事務公署之類)其第一年度所組之一二三個副司令部、及開往之十一個團、自第四年度即改爲行政機關、第二年度所組之四五六三個副司令部、及開往之十一個團、自第五年度即改爲行政機關、第三年度所組之七八九三個副司令部及開往之十一個團、自第六年度即改爲行政機關、

澤清鐵路測勘完竣(續)
跨晉豫兩省長百四十八里
名稱將改爲晉博輕便鐵路

石工、土工、此路石工工作最多、土工僅佔全路三分之一、裡爲石工而三分之一土工內、故將來建築路基、不患無石、唯患無土、石工內無土、土工內有石、預測實測後、亦難確實估價也、全路共長一百四十八里、除山洞外、石路長八十里、土路長四十二里、路面均寬八尺、不論土石挖最深者、一丈五尺、淺者一二尺、塡最高者二丈、低者一二尺、路旁斜度塡土以一比一計、挖土以高二平一計、塡石以高三平一計、挖石以高二平一計、以此設計石路約需二十萬方、每方以一元一角計共需洋二十二萬元、土路約需二十萬方、每方以三角五分、計共需洋四萬二千元、以上兩宗共洋二十六萬二千元、

購買地基、全路在河南地界者、五十餘里、土路長四十二里、路基底寬二丈、所經皆山坡薄地、每里佔地六畝估洋三十元、二百五十二畝、共需洋七千五百六十元、石路長八十六里、底寬一五尺、所經山麓石地、每里佔地畝半、每畝估洋三元、三百八十七畝、共洋二千一百六十一元、總廠大小站共十一處、需地六十畝、每畝估洋四十元、共需洋二千四百元、以上三宗、共洋一萬一千一百二十九元、

路基之興建、約需洋五十萬零九千三百二十一元、路面之購置、約需洋六十七萬五千元、兩宗共爲一百一十八萬四千三百二十一元、枕木鐵軌小石等、該員奉命暫不統計、惟因有暇亦并及之、全路約需枕木十一萬根、每根估洋五角、約需洋五萬五千元、需鐵軌十七萬碼、每碼估洋三元半、約需洋五十九萬五千元、小石每丈估洋一元、約需洋二萬五千元、三宗共需洋陸十七萬五千元、其他如機車列車、開礦費、話話費等、則未計尚及也、(完)

美國飛行家決環球飛行

【紐約二十七日聯合電】得撒州飛行家馬當敖哥刺霍龐錫諾(顧里芬)爲打破昨年勃斯特凱蒂之快速記錄、二十七日發表二十九日自紐約出發、作世界一週飛行、豫定自紐約出發後、經由愛爾蘭荷蘭、柏林、西伯利亞、阿拉斯加歸途、

荒木陸相與首相協議

【東京二十九日電通電】荒木陸相、本日(二十九)午前十時、訪晤齋藤首相、就承認滿蒙問題交換意見後辭去、

日政府選任選舉法委員

【東京二十八日電通電】日政府預定一日在閣議選任改正選舉法案制審議會臨時委員、其委員內定選任學者四名、官吏八名、衆議院議員十名、貴族院議員七名、

蔡廷楷赴閩

上海訊云、蔡廷楷黃强等廿二日晚出席滬各團體留別會、廿三日乘華渣甸加拿郵船赴廈門轉泉州、

蘇省整漁業

鎮江訊云、蘇省東濱大海、中貫長江、湖沼川澤、從橫交錯、每年水產達四千餘萬、近年日本以開拓東黃海漁業、與南滿鐵路事業並重、故海政之設施、關係民生及國防、殊屬重要、茲將蘇省漁政設施之近況、及今後設施、分別探述如次、(甲)蘇省漁政近況、(一)漁業之保護、召開漁業代表會議、決定籌設漁業警察以北自贛榆、南抵崇明爲區域、所有經費、依照漁會法規定、由各縣漁會籌集、先設漁業警察所一所、沙船隊二隊、以担任該區域內漁業之保護事宜、(二)漁業之試驗及漁場之調查、實業廳設立漁業試驗以來、自十九年十月至二十年十一月止、共出漁十五回、在江浙外海水深十二尋至三十八尋處、漁獲三十三萬六千九百四十五斤、本年因滬戰關係、減少損失在四五十萬元之譜、該廳爲發展漁業、除改良漁具漁法外、以調查漁船狀況爲最關重要、現正聯絡中央研究院等關係機關、組織海洋調查委員會、從事漁場變化之研究、(三)解決籠捕墨魚之滋擾、及漁汎中緝私部與漁船之糾紛、(四)試驗漁鹽變色變味、(五)肅清呂四海匪、擬在海門屬之海復鎮駐兵堵截、以免死灰復燃、(六)防止外輪侵漁、實業廳最近據調查報告外輪侵漁、其直接進口者已有盟丸洲丸福島丸等、擬保切實察調查、再籌補救辦法、以資防止、(乙)蘇省漁政之今後設施蘇省最近施政之重要者、略如前述、至今後之設施、不外下列四端、(一)關於保護漁業、決定積極籌辦警察、(二)關於遠洋漁業、擬注重英國改良式拖網業近海漁業、擬從指導南通一帶之洋放網漁業、及研究改進江北沿海各縣之黃花魚風網漁業等、(三)關於防止外輪侵漁、擬切實指導沿海縣漁會、使其組織健全、(四)注意本省水產技術教育及漁民教育云(十七日)

粵局重大化
孫科援助陳策軍

【香港二十九日電通電】陳濟棠向胡漢民發生通電、謂爲安定西南政局、澈底討伐陳策軍、此後絕對無調停之必要云云、一方孫科於昨晚由澳門返香港、與陳策等開會協議善後策、因此會議、廣東時局、似一層重大化、

【又電】孫科袒護陳策軍、開始財政的援助、其原因爲陳濟棠等對于孫科提議調停有猜疑的態度、結果在廣東市內粘貼多數罵詈孫科之傳單、

解決滿洲問題對策
將向日本要求提出

【上海二十八日電通電】李敦卿抵東京後、對日本當亦與對中國相同、要求提出滿洲問題解決案、調查團以此作爲製定解決案之重要參考資料、外傳如日本側無回答時、而李敦卿親自另行起草解決案、但時彼則以中國案爲基礎、[illegible]中國案、[illegible]性[illegible]具體案、昨年九月十八日發生事變以來最初立案者有實[illegible]內外各方面、對該案之運命、亦有極太之關[illegible]

大連市信濃町四四
招募各埠

世界珍聞及其他

黨國要人之書法

中國書法、與他國異、篆隸眞草遒勁秀逸、各有其妙、字以人傳、功業而外、尤重品格、茲文只論黨國當軸之書法、而不及其他、以爲茶餘酒後之談財耳、

曩者譚組安家藏南園松禪墨跡甚富、暇則臨摹、揮寫自如、頗喜酬應、苟無因緣者、輒由岳森代筆、于右任喜於晚間寢前揮毫、瀟洒脫俗、自成一家、其甥周伯敏摹仿逼似幾、可亂眞、張靜江(尤工山水)汪精衛葉譽虎均工書、惟頗自矜、不輕爲人作、胡漢民所臨曹全碑功力甚深、謹嚴古掘、字如其人、戴季陶年來致力臨池、喜寫烏絲格、頗整雅、吳稚暉之篆書、許世英之行書、各臻其妙、張學良昔在東北、作篆甚勤、尚無俗氣、至李烈鈞失之覇、褚民誼趣於俗。惟有求必應、與其襟兄精衛相反。邵元冲過於造作、王伯羣火氣未脫、蔡元培楊庶堪馬君武鄒魯易培基各成一格、一望可知、鈕永建本屬軍人、字無覇氣、惟不輕作、徐謙書法極自負、曾著用筆十九法、言人所未言、習字者不妨一讀、林子超唐少川孫哲生孔祥熙等所有題贈、悉由親信代庖、如易大厂之代唐梁寒操之代孫是也、李濟深陳銘樞馮玉祥張之江胡宗鐸馬福祥劉文島等、間亦寫字、以環境及學力關係、軍人色彩、流露於楮墨間、餘如經子淵之爨寶子、劉三之石門頌、林直勉之漢碑、謝无量柳亞子之行書、茹欲立周柏年之魏碑、王陸一馬夷初之小楷、各擅其勝、皆有可觀、不因置身齊國、亦可傳矣、

比教授再探星帶圈 研究宇宙光線

◇……造成世界最大氣球

比京不魯塞爾電云、不魯塞爾大學教授畢卡德、去年五月乘氣球飛星氣圈、達於未有之高度、畢氏近日告記者稱、彼不久將再上昇、擬打破其自己之記錄、此次考試將於六月在瑞士之楚瑞克上昇、目的在研究宇宙光線、並校正去年上昇所得之資料、此新氣球艦較去年五月畢氏及其助手吉卜斐所乘者大有改良、用鉛製成、完全爲白色、可以反射日光、氏與其助手上次上昇、受熱最劇、以前之艦僅二舷窗此則有八舷窗、更有一人身出入之口、舷窗可時常窺看上面之氣球、令此二科學家可以考察周圍空氣及地面、人身出入口、前此不能關閉、此則可以關閉、各種儀器、封閉極固、以備萬一降落海中或湖中、氣球艦直徑二公尺二十公分、重五百五十磅其中有測量儀器、短波無線電收發機、及坐位等、此次所用之氣球、爲世界最大之氣球、容量爲一萬四千立方公尺、總重量將爲三千五百二十磅、此次上昇助手爲高森斯氏、擬在此後上昇在北美赫眞灣附近磁石極再上昇一次氏謂此項計劃誠需經費、但在研究大氣及其他現象、非常重要、去年氏所乘之氣球艦已爲不魯塞爾大學實驗室中最珍貴所有品之一、此鉛製之圓球、現仍在奧拜柯爾、參觀者皆刊其名於球上、

冰淇淋

上等冰淇淋的構造異常柔潤、這種柔潤要靠各種原料配合時的分量和使馳結冰的技術而定、

普通冰淇淋的配合方法、百分六十之到七十都是水、其餘的爲糖、牛乳、色、及脂肪、脂肪存在牛乳的小球胞中、這要用顯微鏡才能看見、糖是溶化了再放進去的、在使馳結冰時、要使馳凍、結得異常細微而且透明、愈細則愈妙、所以我們要把他放在製冰淇淋的箱中、用力攪攪、一直到你用舌嘗了之後、覺得異常柔潤爲止、

要知道這些原料是否配合得十分好、只要看他們混合攪攪之後、冰淇淋是否起了小空氣泡沒有、

當冰淇淋製成之後、可以把他分成薄塊、一塊一塊裝在紙匣裡、然後使他與空氣隔絕、或者放到冰箱裡去、

你須用力將空氣打進冰淇淋使他發生黏性、或者在原料中配合一些兒殿粉(玉蜀黍粉)樹膠乾的蛋黃、鷄蛋等進去這些東西配合的比例占極小數、

牛載眼鏡

法蘭西牛、非戴眼鏡不可、否者不能避免蠅類侵擾、俄國牛、亦需戴上眼鏡、但用途與法國不同、乃是在防免牛的『雪盲』、每年春天俄國牛要到大草原上食草、冬天積雪還不曾溶化、太陽映在雪上、千里一白、把那些牛耀得眼花撩亂、寸步難行、如盲目一般、不知道在那一年上、有一英國伯明罕商人、探悉此事、他就帶了一副特製牛眼鏡、到俄國一經試驗、却非常的合用一時各處養牛的人家、無不紛紛採購、從此以後、俄國牛也戴眼鏡云、

南美熱帶地方發現冰河遺跡

栢林電云、著名地質學家與旅行家波爾奇斯傅士在南美赤帶地方、竟見冰河時代之遺跡、博士現率科學團在安地斯從事探索、據其電告栢林地質學會已在柯地理白拉蘭加北部、發見冰河時代之遺跡、此爲熱帶首次之發見、極有科學關係、

倫敦上海可通電話

南京交通部消息、中央無線電報報務合同、亦已由交通部與英國國際交通公司正式簽訂、內容與前訂之中美中德、中法、合同相彷、以平等互惠爲原則、共二十條、其中最重要者爲第二條、雙方須用各種合理之方法、爲上述電路營業、並努力維持上述郵電路之往來報務相互對稱、合同期限十年、以明年新機開始通報日實行、開該項無線電機、非特能通國際電報、且可兼通國際電話、將來上海倫敦間、上海舊金山間、均可直接通話、

美國竟盛行裸體主義

一般私人家庭裏養成習慣打破怕羞神秘

裸體主義、盛行於歐美爲時已很久了、不過這個主義、至今還未得政府的許可、而爲法律所禁止、所以還沒有普及到一般的民衆、吾們在外國報紙上、時常會見到有許多裸體者和警察相決鬪的新聞、但是結果裸體者總被屈服在警察威力之下、有時還演成格殺的悲劇、這是多麼的悽慘啊、

裸體主義、最盛行的是德國、次之爲法國、而最近的美國、却也大行其特行了、

本刊曾發表過『美國裸體育院』一文、文裡大致敘述着、在深夜裡、有四個警察、闖入了紐約七號街該院裡、捉出了七個裸體婦人和十七個裸體男子、帶將官去、結果各罰了二十先令保釋了的、

誰知道在紐約城裡、還有一個美國最大的裸體會哩！這會叫做美國紐約體育聯盟、創立于一九二九年、要算歷史最久的了、現有常會員男女共二百人、又後備會人百員一、

這會設有運動場一所、在冬天、各會員都須澁場數次、或作柔軟體操、或則入水游泳、但是總須卸下了服裝、赤裸裸得一絲不掛的、到了夏天、他們就都集中在新捷賽New Jersey地方、在一個農田裡活動、的確、這裡有高聳的山清澈的水、正合他們的逍遙法外啊！

在美國、還有幾百個小的裸體組織、每個組織裡、人數雖不多、但也必須各會員恪守着會章、這就是赤裸着身子、不能違章的、

此外、近來還有一般私人的家庭裡、也有許多的父母、在他們的子女的面前、養成了裸體的習慣、使他們的子女、不致怕羞、打破這性之神秘、的確、這據一般心理家所研究、還於家庭教育上、却有莫大的裨益呢！

影都瀕於破產

世界的影片、約有百分之九十、是在好萊塢製造的、所以影片是美國的第六大工業、可是、好萊塢最近郤瀕於破產、眞出乎我們意料之外了、

派拉蒙公司在去年凡主要的影片、一片的最低收入是四十萬美金、平均的收入不上五十萬美金、但是、每片的成本、郤要四十萬美金、此外、又要如上各地開映費用百分之三十以上、如此、爲拉蒙公司自然沒有贏利可得、股東分不到股息了、今年一片的最低收入減爲三十萬美金、各片平均收入不上四十萬美金、公司方面雖極力節省成本、已減至無可再減的地步、但平均成本還要三十五萬美金、所以、今年的派拉蒙公司的經濟狀況、是比去年更壞了、

雷電華公司、每一大片的收入是三十美金、而成本是三十萬、Lost Squadron 喪失去的騎兵隊)一片、改攝三次、成本達七十五萬美金、但收入只得二十五萬美金、據金融界的報告雷華公司的新資本一千一百萬美金、已經用盡了、

華納公司、所轄的許多戲院、每月的損失不下二十萬元美金、現在想找一個金融家援助、

米高梅公司所轄的戲院減少、所製的影片也較佳、環球公司所轄的戲院極少、哥倫比亞完全沒有戲院、只有這三個公司有贏利、哥倫比亞的贏利有二十七萬五千美金、但馳現在從事攝製五十萬美金的鉅片、其出片雖然一定更佳、其經濟前途却不甚樂觀呢、

○○○

動物蛻化尙在進行

德科學家之新貢獻

德國貢尼斯堡電云、貢尼斯堡大學博物學教授卡曼博士、近在博物學會此間支會演講、證明動物界之蛻化、今仍在進行中、博士前曾取河魚千尾、以物作記、放此間附近之波羅的海中後、諸魚多在芬蘭、拉特維亞瑞典海面捕獲、前逕送回大學、由此試驗、證明河魚雖初不慣居海水、然能奮鬪以爭生存、且入海後、長大極速、其中多有增重三四磅者、且證明魚類能自適合劇變之環境、入海後其形象亦變云、

三言兩語

在戀愛中的女子最容易猜疑、生氣和嫉妒、但是也最容易冰釋、

○○○

女子最容易罵不相干而又不愛的男子、但對於自己的愛人不多罵、而罵却也就是愛的郤表現、

○○○

男子也常把戀愛作爲遊戲、但戀愛好像陷阱似的、男子却常墜入、以致終身悲苦、

○○○

男子愛在男友前稱揚自己的愛人、常是說得眉飛色舞、但女子却在女友前用客觀的方法分析和批評自己的對象、

○○○

男子在男朋友前顯示自己的戀愛事件是快樂的成分多、而女子在女友前却不像男子似的坦白、因女子的話常是諷刺、

○○○

男子愛在朋友前顯示女朋友的信、而女子却不但男子的信不願給與女友看、郎自己的信也不願男子給與任何人看、

○○○

在現代社會裡、有了錢是達到做官的途徑、做了官便是搜括民脂民膏不二法門所以許多有錢的人去做官了、許多做官的人發了財了、二者互相循環、互爲因果、

○○○

大學生和女學生的勾當叫做戀愛、是正當的方法、黃包車夫和拾荒女的勾當叫做姘頭、是違反的行徑、二者之間有甚不同、同是解決性慾、法律是怎麼東西、我們一般窮人的障碍物！

○○○

一個衣服裝飾得很漂亮的男往往沒有把他的腹肚子裝飾、得漂亮些、一個形式上看來很新的女子、往往她的肚裏子新麼、

○○○

忌妬與猜疑產生於不眞實、但經過一次忌妬和猜疑後、戀愛却在解釋中增進了一層、

○○○

結婚和戀愛對外常顯示是攻守同盟、而對內却永遠是爭鬩、

○○○

男外不威武、女子不嫵媚、則其國亦必不成爲强國、

○○○

婦人之成功祕訣、爲一『哭字』一哭則百事無不成者、

○○○

蕭之牽絲、蠶之吐絲、與人之自縛情絲、同一纏綿！

○○○

天下之最有魄力者、莫如美色、雖聖賢豪傑、亦動爲所惑而不能自主、

饑餓軍

德國克列波地方、舉行廣大農民大會、經過長時間、因經濟危機、而身受之窘迫情形之後大會、會在決議案中、提出立刻召集國會非常會議『以研究目下情形而採擇相當辦法』的要求、在諸此研究之相當辦法中、大會提出要求減低利息金碎要求多發紙幣及其他、如遇不能滿足召集國會非常會議之時大會決議、組織『饑餓之軍』

異草

波斯羅德沙漠中發現充饑解渴救行人脫險

波斯羅德沙漠、地處全國中心、面積甚廣、最近有布什爾人軍官可洛夫基、者在該處旅行竟在生命十分危險中、發明了一種足以充饑渴的草、本年四月杪、可氏沿伊蘭高原出發時、預計所帶糧食到目的地時、竟已用盡、在廣大無際沙漠中、竟將絕食、可是天無絕人之路、他絕不會想到在這十分危險而生機僅存一線之時、在沙漠中發見了一大堆黑色草、急不擇食、竟不顧有毒與否？吃了一飽、並且拔了許多、藏在行囊、居然賴此而離險境事後尙留少許、交布什爾博物院、研究此黑色草究具何質、能充飢渴而又生在荒旱的沙漠中？

明治牛奶咖啡糖

好糖是人人皆愛
名譽因愛而彌彰

招募各地特約店
若有希望者請來
函接洽可也

大連市弥生町八番地
明華糖果食品公司
電話 七八七四番

附贈彩券

各商店聯合

中元大出賣

自昭和七年七月一日至十五日爲止

不顧血本克已廉售諒不負顧客之希望

盛夏用中元節禮品大提供

彩品如下

一等 金壹百圓各店通用商品券十二個
二等 金參拾圓 仝三十個
三等 金拾圓 仝三十二個
四等 金五圓 仝百二十個
五等 (金壹圓) 以下七等(十錢)

無空彩贈品總額六千圓

主催 浪速通 春日町 市場正門通 江島町 聯合會

抽籤場所及方法
在聯合各店每購滿金票五圓者贈抽籤彩券一枚「五圓以下者每購滿金票一圓者贈五分之彩券一枚」
在郵便局前施行抽籤
得中者即時交付贈品每日自午前九時起至午後九時止

後援 奉天商工會議所奉天輸入組合

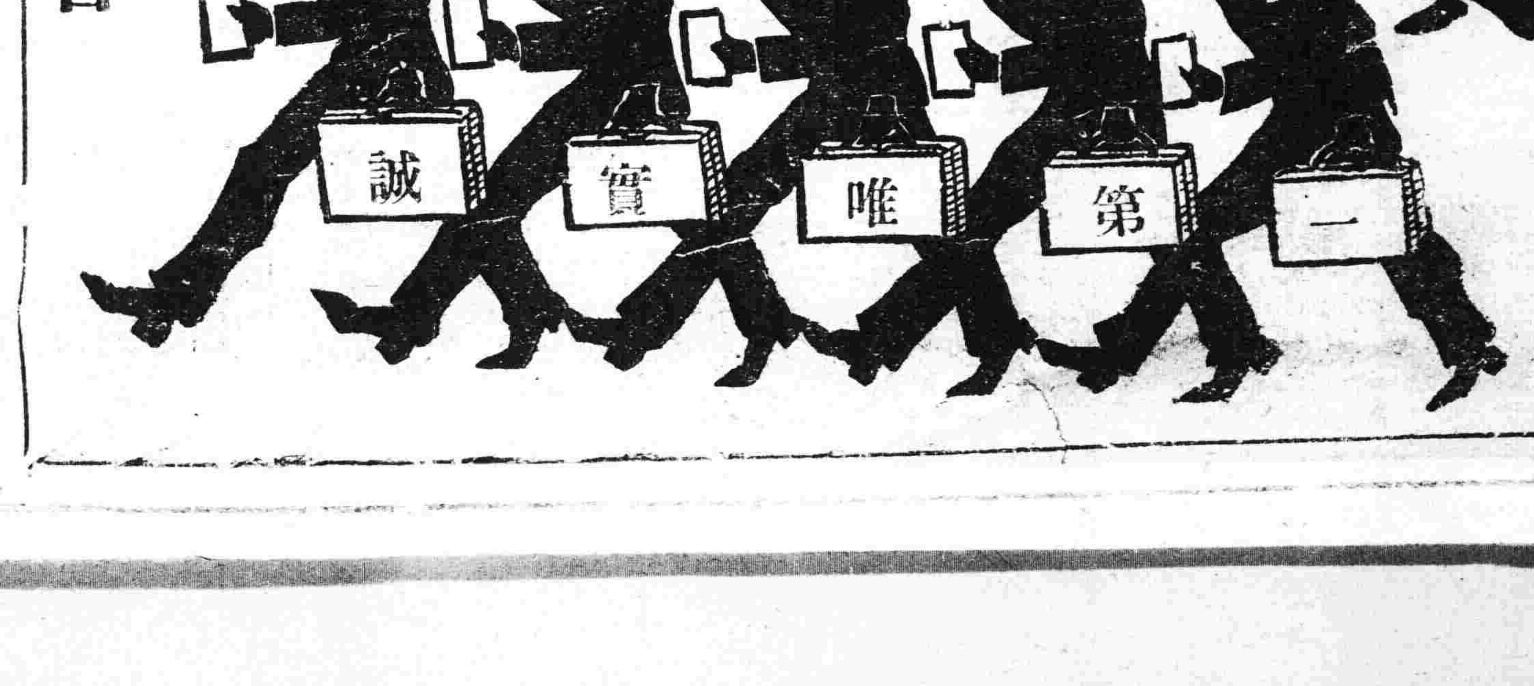

中央銀行開幕即在明日 午後一時舉行開業典禮

【長春專電】定于七月一日開始營業之中央銀行、于二十九、三十兩日特開重要職員會議、以資籌備周到、俾期萬無一漏、開幕之第一日(即七月一日)則于午後一時舉行開業典禮、招待各界士紳、用誌慶意、

整頓札礦 開發北滿

【長春專訊】實業部決定整頓札蘭諾爾礦、因札礦位於滿洲國邊境、距滿洲里四十里許、煤田形勢東北西南、縱長約六十里、東西橫寬三十里、儲量甚富、已於日前派專員視察、一俟視察畢、即行進行云、

新紙幣發行豫期

【長春專電】滿洲國制定之新貨幣、其五角票、一圓票、十圓票、三種、定于八月一日發行、五圓票則于九月杪發行、百圓票則于十二月發行云、

搗破義勇軍總司令部

當局頃據報告、胡匪頭目占東洋部、內有大刀會匪、約一千名、自稱救國義勇軍、在撫順縣境大官屯設置總司令部等語、據報後、即于二十七日晚、派員前往、于二十八日晨、至該刀匪司令部、當場捕獲會匪教官耿某等三名、支隊長二人、事前聞訊逃逸、並搜出義勇軍佈告文、及各種宣傳品甚多、于同日午后一時、搭車押回奉天、現正嚴重訊問中云、

市署保管房產 移歸軍部處理

奉天市政公署、于二十九日佈告云、爲佈告事、照得事變以來、人多逃避、所有官私房產、半屬空閒、若不加以保管、幾同無主之物、本署有鑒及此、爰定保管辦法、派員查驗貼封、如係私人產業、准其業主歸來請求啓封發還、曾經屢次佈告在案、嗣據市民請求、啓封者紛紛來署、當經派員專司其事、隨到隨辦、現在業經啓封者、幾佔冊載之全部、其餘尚有遲遲未請啓封各案數起、且多係軍部佔用、或爲軍部重行加封者、茲爲免除手續周折及早爲結束計、業已一併交由關東軍司令部接管辦理、嗣後關於啓封或保管事項、仰各該房主逕向軍部呈請辦理可也切切此佈

省防益保無虞 郊築戰壕

省當局現查街巷流言蜂起、且屆時屆夏防、省城防務、益爲甚重、茲爲鞏固省防起見、除飭警察、保安隊、商團、派相當兵力、在大小南邊門、大小北邊門外、除設立非常警備線警備外、昨並派工若干名、在上記兩地帶、挖掘戰壕、以作防範之準備、工竣尚須數日、又省會警察局、對於全市戶口日來檢查頗爲嚴重、以免匪人匿藏、又據聞城南渾河一帶、現盤距有大幫匪團、人數約有一二千名、附近各村、槍彈已被搜查殆盡、匪首頭目爲全勝似有待機攻城之準備云、

國醫公會 手續未備

奉天國醫公會、係由沈文魁李德新等、一二三人所主辦、未經署批准、即行加入工會、會員開會、並由秋會長指令爲副會長、分呈各機關請求立案、事被市署查知、以該公會、擅自加入工會、諸多不合、所請備案、勢難照准、未悉該會長如何解決云、

谷局長等飛齊 會見程志遠省長

【齊齊哈爾專電】日外務省亞細亞局長谷氏及駐奉領事森島氏、于二十八日午後一時由奉天飛抵齊齊哈爾、往訪省公署、會見程省長、旋于午後四時乘飛行機逕返哈埠、

吉興警備司令籌組 獨立剿匪團 肅清近畿匪患

【長春專訊】近數月來、新京內外、胡匪猖獗、幸由吉興警備司令、分調各處軍警竭力討伐、四鄉遂呈安靖、其中剿匪最出力者、厥爲長春保衛隊長唐玉衡、吉警備司令以剿匪關係重要、臨時調兵諸多不便、與有關係方面計劃、爲肅清地方計、須編設「獨立剿匪團」專任剿匪事宜、其兵額爲一千至二千名、團長一席、即由唐氏充任、一俟唐氏剿匪歸來、即可從事編募、又訊、剿匪團兵士將由現在長春縣保衛團中選拔若干、由省警察隊中選拔若干云、

各機關明日起 一律改點辦公

國務院現以時屆炎夏、各機關辦公時間、殊有改行之必要、特規定由七月一日起至八月三十一日止、午前八時至十二時爲辦公時間、曾通令各省所屬各機關遵照、茲省公署以下各機關、及高等地方兩院、均于七月一日起、均照新行辦公時間表辦公云、

市商會 查徵舖捐

奉天市商會、徵收市內商號舖捐、前往繳捐不甚踴躍、乃派員偕同會勇按戶調查、是否已納舖捐、其未經繳納者、限月前往該會繳納云、

憐！張大元帥 醜！此女此婿 婦而罵夫曰「特號渾旦、一等狗食」

張學良胞姊蘊蘭與夫鮑育才（即英麟、係鮑貴卿之子咸稱二爺）極端反日、並鮑氏還逃入北平交民巷中、蘊蘭遣人通緝、登報否認鮑有財產各權等情、會誌本報、頃據消息、蘊蘭與鮑至今猶冰炭不容、仇深似海、對鮑在津登報罵倒、雖文字有若干魯魚之處、而其家醜、可以一覽無遺、甚至罵鮑爲「特號渾旦、一等狗食」披七尺之皮、無恥之甚」文中不外爲斥鮑嫖妓、令其含恨入骨、究竟事實如何、鮑廿緘默、尚不得知、然而、蘊蘭有父、曾稱據中國北方、稱大元帥、今得此女此婿、醜聲自播、當日豈亦所積不善而殃必有餘乎、茲錄蘊蘭以鮑公館名義之告夫廣告全文如次、

育才聽、前報量閱、不知閱後作何感想、是羞也、是怒也、汝自己細想想、要上北京、爲何不好好去、非借口丟人才去、何也、余早知汝想北京、去年五月回後、未有一日不念北京之時、所以去冬、借詞去平、回後更甚一日不生氣、無一日安心時、余所在汝去前一月時、聞聽汝起京一趟、汝百般不去、而今月余又言良弟生日、汝可[illegible]平玩、余在家看家、汝言不去、遂知明叫汝好好不去、非丟人才去、眞不知汝是何心理、去年汝到平、見人昧良造謠、余以後問汝、言別人說閒話挑撥、汝如胡說、非人也無有事不能說、又說出走、是家人挑撥逼而爲之、今又如此、汝更有何說、再說此回比前自回更甚、汝之廉恥壞盡、昧良心說話、到處胡說、忘了余是汝何人、更忘了自己是男子、更忘了自己是何身分、披七尺之皮、無恥之甚、不想想丟誰的臉、汝好看否、別說汝是造謠、言旣是眞、是顧臉者、尙當自己留體面、何況自己宣傳也、汝眞不知人間有羞恥之事也、淡妻子如論外人、遂叔寶以未如汝之無心肝也、再說汝忘了汝自己起事之時了、汝言以後如有一事瞞吾、或良心不正、汝既死於亂槍之下、然數年來汝自思那一樣不背吾、那一樣不說假話、所作之事、那樣不叫人生氣、人化錢 化明處、汝化錢、當狗食、全叫人家吃了、無論何人、一白話既背晉給三千 五千 一萬 二萬、日久不但不賺錢連本錢皆無、汝運問皆不問、下回有人再說汝還作不知、汝是袖蒙、心還是嫉迷心、才能比渾旦、就以在外廷說、余對汝說男人嫖妓妻、人所不免、只要自己有眼留心、莫上當之化錢、莫傷身、知自重可也、汝不但不聽言、更起事發願、余對汝說此事人所不免、汝然能出乎人情之外、吾又不叫汝玩、與要人、只要你明說、余皆不管、因吾你是夫妻、非老人與上人、可比、如瞞吾何事、吾以不認汝不但不說更拿你爺媽起事言、如有一事背吾、不得好死、有一錢背吾、死於電車之下、汝父既汝一家人皆不得好死、對娶妻妾明心可突、連廷汝皆不認言、如要人或廷、汝即是衆人之子、汝祖父皆是王八、汝母是妓女、汝是妓女生的、又至神前升黃表、汝今如此不知、還是衆人之子、還是汝父之兒、汝父母又是何人、汝尙知世上有羞恥二字嗎、爲取一時信用、拿父母驗着玩、爲解一時之氣、到處胡造謠言、汚妻子、不顧體面、不知是人也、動物也、再余在北辰時、聞諸宵小言、汝從前之事、旣現在之事、余皆知詳細、以後看汝更有何臉見吾、更有何說、男子漢不能爲國家作一事、出一力、與草木同腐、白生一世、古言人生不流芳、旣遺臭、不立於國、既立於家、汝今對國無名、對家無法、對妻子無信無義、人生在妻子前皆取不出信用、汝寗不羞、汝之品行、不問可知、汝是何種人也、人之立品看其處家庭骨肉之間、妻子兒女尙且狠心如此、對外人不問可知、俗言理家有法、治國有方、汝連一家尙不能處、相當妻子皆不能調和、遂汝良心不正、然以汝不善處之故、余常對汝言、汝爲一家之主、汝將此家處何樣卽何樣、汝欲樂則樂、欲苦惱則苦惱、權在汝也、汝日日不高性、他人然樂也處處作假、雖人對夫妻相假面具、除你外、無人也、更不知有父母妻子兒女、何也、因汝隨便拿汝爹媽罵着、因嫖妓拋妻子兒女、家事於不顧、又因嫖妓將家中之錢皆偸完、更借厚發合六萬現洋、四萬銀子、逸業五萬、鯉業五萬、家中子女六七、汝皆不顧、惜因嫖妓拿老人起誓、知有妓女、不知有父、走獸皆不如、不孝而且無恥、因嫖妓而破家、置兒女於不顧、不情又不慈、因嫖妓不念夫妻之情、對妻子說假話、遂便起事、不信又不義、現在實實倒敗、船行之事、急於待辦外國人找經理、不來如不急辦、得大損失汝知不聞不問、可算下流敗家、特號渾旦、一等狗食、再當們心自問、生爲七尺當作人事、所說之話、汝自思汝所作之事、所說之話、那樣能見老人、不知你老人作何感想、你還下流渾旦、你自己想想、天天在北京天津來回藏着、叫大家紛紛議論、你以後又拿何臉見人、吾眞爲汝羞、汝自家想去、人有相汝者、今天跑了、明天藏了、丟誰的臉、糟誰的錢、丟誰的人、日久何以見人、叫大家拿你當何種人看待、人格以是自己作的狗食、以是自己找的、相汝去冬之時、汝借事出走、到外邊昧良胡說、吾因汝是男子、吾未肯於汝辯事之有無、未對人說、是汝昧良造謠、就汝數年來所說余之假話、余向未對人說、無有此事、人人可證外、人皆說余愛生氣、皆不知汝無時對余之種種沒良之事、旣無良之處的理由、余認蒙不白之冤、不惟人言、原想汝旣是人日久自有明白囘頭、誰知不但不囘頭、更且下流的不堪言狀、汝睡不着時、汝心自思、男子漢大丈夫昧良胡說、不且對人又何以對己、吾因汝常常偸錢、余對汝說用錢明說、免叫下人看不起、一問汝、不用、不問就偸、余無法、恐常了叫下人說二爺又偸錢了才賭錢完全交汝、遂知汝不且不念余全汝之面目、汝更以爲遂便了、就要姨太太之事、余已早知與汝說要人、不方明說、何必在家生氣、叫一家人皆不得好、余非不叫汝要、明說何事皆成、汝不且不認、更說余賴汝、又升黃表又起事、汝言不且未要人、如在外廷就是嫖婊子的兒子、吾因汝將汝之姨太太東西代回家來、余問汝之百班不認、汝言不知、汝旣跪下起事、言如要人、或昧良、不且是衆人之子、直化系棺材之十、汝丈人旣汝之全家、皆不得好死、汝今想之能不愧乎、（未完）

省公署令各機關 造報元年預算

奉天省公署、於昨訓令奉天市政公署、及各縣公署等、爲訓令第二五二號內開、查本部現爲審查地方財政收支狀況、特行製訂預算決算明細表式、通令塡報、俾資參考、除分行外、合亟檢同表式、令仰該公署、即將所屬各市縣公署、民國十九年度、二十年度(二十年度由去年七月起、至本年四月止)月別收支決算明細書、及大同元年五六七三個月月別預算明細書、分飭查明照表塡列、彙送本部、以憑核辦爲要、此令等因、奉此除分行外、令行抄同原書表式、令仰該市縣即便遵照查明分別塡報、以憑彙轉此令、計發抄預算 明細書表式 三份如左、

▲支出預決算明細表、(一)各機關名、(一)薪金(一)酬金(一)各項津貼(一)旅費(一)物品費、(一)文具費、(一)消耗品費、(一)修理費、(一)印刷圖書費(一)交通通信費、(一)臨時費、(一)雜費、

▲收支預決算對照表、(一)收入額、(一)額收、(一)超過或不足、

▲收入預決算明細表(一)稅種、

▲支出預算表明細表說明、(一)各機關欄「省公署分別各廳縣市公署分別各處局(二)說明欄內、將人員俸給所得數或物品數目及單價詳細記明(三)薪俸、係持月薪之薪俸(四)酬金、係指按日給與僱員之薪金(五)各項津貼、係指償與及內公受傷住院費等項(六)旅費、係指赴任調任出差之旅費(七)物品費、係指能保存之器具、(八)文品費、係指各市辦公用品(九)消耗品費、係指電燈費自來水費薪炭費及其他一時的耗品(十)修理費、係指修理器具及建築物之零星修理(十一)印刷圖書費係指印刷品廣告費報紙圖書及永久保存之簿冊(十二)交通交信費、係指郵費電報電話費路爲費(十三)臨時費係指交際招待捐助情報等費(十四)雜費、係指清潔洗濯照像搬運灑水各種手續費而言、

民政部飭各省區調查 傳染病流行狀況

民政廳現爲注重民命起見、對於各省區、發生傳染病流行狀況、亟待調查、以謀豫防之策、特製定調查表、通令各省區、轉飭所屬、照表查塡具報、茲該省公署昨接到該部原訓令云、爲令遵事、查急性傳染病症、有關民命、一日罹較、爲害甚鉅、本部爲防患未然起見、凡省區市之官私醫院、對於近三年各區域內發現之急性傳染病名、流行年月、及預防概況、亟應詳細調查、以便講求預防之策、除分令外、合行製成表式、令仰該署轉飭所屬各官私醫院、一體遵照、依表查塡具報爲要此令、附表式一紙如下民政部衛生司調查傳染病流行狀況表、(一)病名(二)區域(三)流行年月、(四)預防概要、

調查青苗

奉天省長臧奉久、以民以食爲天、民食如不足、影響甚巨、乃通令各縣公署、將縣境青苗狀況調查呈報、並將降雨情形亦同時報告、以憑核辦云、

北滿逆軍已成 強弩之末

在北滿各地散在之反軍、其營現勢如左、

一、反軍暫編第一旅指揮官馮占海、現有騎兵二團、山砲迫擊砲一營、及宣傳隊等、

二、反軍騎兵第一旅指揮官宮長海、現有騎兵約八千人、及大刀會六百人、又宣傳隊携有迫擊砲六門、輕機關鎗十架、

三、反軍騎兵第二旅指揮姚殿臣、有騎兵約千名、及補充

四、反軍騎兵第三旅指揮楊文詳、有兵力步騎兵四營、大刀會一隊、携有迫擊砲二門機關砲二門、

五、反軍第四旅指揮趙某、其兵力騎兵二百名、大刀會三百、携有機關槍二門、輕機關槍五架、迫擊砲二門、

六、反軍第六旅指揮、姓名不詳、有兵力步騎兵各一團、

其他尚有李杜丁超邢占海之各旅、然反軍在阿城及哈爾濱附近之來襲、數次失敗、已損失不少、此後已改變方針、擬將各隊調之南下、與王德林劉萬魁等、一致之行動、惟細查反軍之總勢、多至殘缺、子彈不充、勢力日見減縮、其中少有完備者、惟第一旅、其他各旅均屬不良份子、不易活動云、

城北御花園發生慘劇 某叟牧牛被牛刺斃 某子忿甚將牛擊死

頃據鄉間來人云、瀋陽縣界城北御花園村、住有某叟、年六十餘歲、向種稻田、(一說係朝鮮人)於二十六日往附近野地牧牛時、即在樹旁睡覺、將牛之鼻繩拴於胳膊之上、以防他跑、詎知朴叟一睡再睡至晚七時餘未歸、而牛望家性急、用牛角將朴叟之腹連觸刺數下、將腹部皮膚掏開、腸血流出、當時斃命、該叟之子得信、悲恨之餘、遂持鐵錘一把、向牛頭猛擊數下、牛即時臥倒而死、附近鄉民多往觀看、咸謂奇事云、

各縣聯組剿匪隊

開原、西豐各縣、業于境內匪勢披猖、爲設法肅清起見、特聯合各縣組織剿匪隊、計開原公安隊二百名、西豐二百名、東豐二百名、西安縣一百五十名、于芷山騎兵四百名、現已組織完成、開始剿匪工作云、

匪攻石頭城子 哈長段又復形不安

宮振海馮占海等匪羽、前在後三時、出現於石頭城子站東榆樹集中五千兵匪、謀襲東鐵方八里許之地點、即向該站開始進擊、致哈長段又復不安、平田□□隊已向該方面出動爆擊、詎該匪團比及二十七日總攻擊船橋支隊、于二十七日總攻擊敗、

水性楊花張雅仙 戀愛對手又加一角

本城某署主任王廼和之妾張雅仙、曾與金月竹戀愛涉訟、並經王廼和將該等之往來情書搜出指控各節、曾誌本報、玆悉該案自由省警局解交法院審理後、迄未解決、不意雙方正在訴訟期間、而張雅仙竟捨其戀人金月竹及其所生三個幼兒、復與北市場文愼里門牌七號住戶之林勉芝、互相戀姦、旋因情熱、該林某乃架唆張雅仙、勢非與王廼和 達到離婚 目的不可、王廼和因與林勉芝係多年之契友、往來毫無隔膜、王廼和之意、仍擬令其妾回心轉意、囑託林某暗中勸解、不意林某之妻、從中勾合成姦、復有如是之行爲、殊爲失望、現正爭執中云、

天氣豫報

南西風 曇間驟雨

六月三十日

廿九日之溫度 平均 二十五度三 最高 三十二度五 最低 十七度〇

白晝搶匪落網供詞 亦謂挺而走險

林向陽家搶匪紀壽年一名、業經落網、已誌本報、茲悉是日經四分局長劉連瑞及警局督察長李樹田、預訊之下、該犯供稱、年卅一歲、河北省坻縣人、先前在家爲農、旋即東來奉天謀生、嗣得友人之介紹、在小西邊門外聚英客棧充當茶役、後因該棧荒閉、即以其積餘數金、販賣果品、然亦時運不佳、累次賠賬、遂于二十七日晨六時許、在工業區轉盤地方與素識之劉家正遇彼此互相談講過去之景況、及互詢現在情形、當告以手中分文無有生活維艱、該劉某當即以搶事見告 互相計議、當定于二十八日我等在小西邊門外電車道處接頭、及至次日劉家正屆時會面、當告其懷有手槍、遂同赴該地烟館內吸食鴉片畢、乃赴林向陽家行搶、首由劉家正持槍進屋、正擬搜索間、因外面呼有胡匪聲、我等遂赴門外企圖逃脫、不幸至會元棧胡同、即被警察捕獲、劉家正亦不知逃赴何處等語、現分局正嚴訊搜查中云、

金票跌落 百貨漲價

【延吉】日前金票、節節上升、已增至每元核官帖八百六十餘吊、近日以來、忽然跌落每元竟落至七百吊、日內尚仍有跌落之勢、致本市貨物均行漲價云、

民部調查市縣 法團組織

【延吉】縣公署奉省公署轉民政部令、略謂本部職司民政關於各省市縣法團之組織、亟待致查、以憑改革、仰即轉飭所市縣務將各主管境內之公共組織名稱、及所在地、職員之職別及履歷、調查清楚、造表彙報、以憑核辦等因、高縣長奉此、刻正飭屬調查塡報云、

張瑞麟升分所長

【延吉】市公安局長梁奪一氏、因第二分局三分所長黃書翰辭職、遺缺重要、遂委第二分局一等警長張瑞麟升充、張君奉委已到所視事云、

區長改任團總

【盤石】本縣民團業已組織成立、全縣就原之自治區、劃爲六區、各區首領名爲團總、團總之上、設一總團總、以總之、其團總已委定前區公所各區長充任、計一區團總爲胡利溥、二區爲宋叙倫、三區爲曹心古、四區爲張偉超、五區爲張春田、六區爲閻新洲、另委指導員張子恒爭總團總現正籌辦進行云、

省警務廳發來 衛生傳單

【北鎮】省警務廳近日發來衛生傳單多份、計有捕蠅、防疫、清潔各項、縣警務局、即令警察將傳單分貼四門什字街鼓樓各處、以廣宣傳、其宣單上畫有染病之形像云、

勘誤

昨報紅印稅登之舊貨幣換算率、其第十三項內黑龍江省官帖換算行之官帖、一千六百八十吊、誤列、六千六百八十吊、合亟更正

瀋水小新聞

辦案人疑爲匪 警隊包圍後始大白

二十八日午後二時半、警察局據八分局電稱、該局十里碼頭分所報告、距該分所數里之壩外機四營子、住戶張廣福家派人到所報稱、有便衣人四五名、進院將門關閉、聲稱要槍非命交出不可、等情恐該等係屬匪徒等語、警局接信後即時派督察長李樹田、帶有騎警三十名及飭八分局派隊三十步警武裝馳赴現地、當即將張廣福家四面包圍、一時住民惶恐、以爲院內匪人、必須完全落網、及用警笛召喚之下、乃爲城內憲兵隊辦案三人、遂即收隊回城云、

妓女潛逃

北市場新中街鳳雲堂、妓女少華、年廿五歲、海龍縣人、因于二十三日隨其本夫周玉文及其女小蘭外出、迄未歸來、現該妓館因該妓尚欠身價數百元、正在請求警察局及懸賞查找中云、

吸烟被捕

大西邊門外、東窑坑地方、住有劉玉枕者、係商界中人、素有烟癮、迄未戒除、二十八日下午三時餘、正在噴雲吐霧被警察偵知、當將捕獲、連同烟具一併帶局罰辦云、

姦拐被獲

大北關火神廟胡同住戶徐鳳山之妹、年已及笄、性情風流、乃與乾哥哥顧某相愛、因愛而姦、誓偕白首、於二十五日同逃於城北、途中慾念大發、遂濟於附近高粮地內苟合、被查道巡警逮捕訊辦云、

偷花被獲

廿九日晨七時許、小東關菜市北頭、有賣傳各種花者劉某、正在與買主講價之際、忽有小偷一人、乘人不備、偷花一盆、當被人督見、立即抓獲、該傢兒跪地哀求、始而放去云、

勾匪刼財

大北邊門外沙土坑地方、住戶尹紹武、山東人、久以在菜行販菜爲生、手中頗有積蓄、爲匪人所注意、於二十八日有同鄉人李某與尹某、赴老官堡子菜菜園內包菜、竟被同鄉人勾串匪人、將尹某用刀刺傷、將所帶之款六十八元如數搶去云、

撞倒女生

小東關小什字街馬路間、於二十九日上午八時、有一妙齡女生、手提書包、正行走之間、忽由西來一騎自行車之王某、係某商莊外柜、將該女生撞倒、女生爬起、破口大罵、並將王某扭往分所理論云、

睹菜衝突

小東關上頭召集胡同住戶康古魁、於二十七日下午四時許、提從往東菜行購買青菜、與小販關某口角動武、互相毆打、皮破血出、經人拉勸、始遜其事云、

省公署委任 鳳城警局長

奉天省公署、以鳳城縣警務局長、因事辭職他就、遺缺不便虛懸、乃委郭良接充、郭局長已于昨馳往任地接事云、

第一旅增設旅附

駐營海一帶、奉天暫編第一旅、旅長王殿忠、以旅附李壽山現率第二團在安鳳一帶駐防旅部缺少旅附助理、特請警備司令部、添置旅附一員、以岳某充任云、

于宗海院長 由京回奉

奉天高等法院院長于宗海、前赴京參加全國司法會議、茲該會議業已于二十五日閉幕、該院長乃于二十八日晚、搭車由京回奉云、

公安分所 被搶

【延吉】縣公安局駐細鱗河公安分所、二十一日去有胡匪六名、手持大槍者三名、持木棒者三名、搶去青軍衣八套、帽子三頂、皮帶一條、電話匣子一架、並在姜家舖搶去洋面兩袋云、

兩連長來延領餉

【延吉】駐汪清陸軍第九連趙連長、十連王連長帶同士兵三十五名、來延向警備司令部請領四五兩月軍餉云、

省令禁售青苗

【北鎮】縣署昨奉到省署通令、現因各縣鄉民、往往有私將青苗售出、待秋收時、多有糧販錢轄橫生、長此以往、殊礙公安、縣署奉令後、即轉知各鄉村農民、一律禁止買賣青苗、倘有故違者、按買空賣空論罪云、

批示

◎省公署（廿八日）

▲邢銘洞 呈包修東北大學宿舍材料請准運出等情由批仰候飭管理人切案查明連同原訂合同單卷呈復核奪

◎市政公署（廿八）

▲大觀茶園執事人王少林 呈前頭許可期請續發由批照准予發給仰來署領取可也

▲凝香樹執事馬駿圖 呈設書館茶肆請發許可由批准予發給仰即來領

▲張志峯 呈大北水關被焚由批既非正式吳紙具未具保未便受理

▲劉增泰 呈驗契蓋戳由批查無不合應交契費一萬○八百元納訖蓋戳投稅可也

▲王秉仁 呈稱有盛得利牌帶倒座瀛車一輛事變前曾送飛輪瀛車廠修理懇飭發還由批現歸本署保管取具該工廠證明准予發還仰即知照

▲推野宣三等 呈在十分局一分所界內設民生娛樂場請發許可由批具呈人與該場係何種關係執事人現住何所均未明瞭礙難受理

▲葛明新等 呈違照佈告請領地基由批放寬殊屬故礙難照准

▲李慶國 呈驗契蓋戳由批契費六千八百四十元照章納訖蓋戳投稅可也

▲李興周 呈請房捐減等由批二等房五間准減爲三等另發通知書

▲高守一 呈請免徵房捐由批該道人既係出租之房尚請免捐與規不合礙難照准

◎省會警察局（廿七日）

▲山林秀次郎 呈車業蕭條無力補捐請予減免由批請免欠捐殊屬非是礙難照准愈速補捐勿延

▲柏玉昌柏永祥柏成祥等 呈縣原領人力車檢驗證之車分三股納捐由批候分局查明呈再奪

▲狄景福 呈請發汽車檢驗證由批候飭分查明再奪

▲王立蘭 呈懇賞派差事由批查現在人浮於事碍難錄用

▲薛永岐 呈請發給汽車檢驗證由批候飭分局查復再奪

▲乔亦賜 呈請發給檢驗證以便營業由批候飭分局查復再奪

▲白玉奎 呈請發給營業檢驗證由批候飭分局查復再奪

▲徐澤民 呈請發給許可證以便營業由批候飭分局查復再奪

◎遼陽縣公署（廿八日）

▲新城堡村長胡朱會明吳文斌等 呈請發給鄉長委任由批候飭鄉團辦事處查復再奪

▲村赤謝伊耀泉張鳳祥 呈抗堂論爲持村務由批案已查仰即回村靜候

▲五區馬員堡汪景淮 呈控村長呂文紀通匪由批仰候傳案訊究可也

▲柏玉潤 呈馬延喜破壞國防由批仰候傳案訊明再奪

[illegible]到處滋擾、踪跡所至、[illegible]物一空、卽農民所用之[illegible]亦爲之滋擾、値此農忙[illegible]規定取締農民買賣牲畜之辦法[illegible]俾匪徒掠奪牲畜、無處售賣、庶匪氣可消、藉安家庶、茲已[illegible]在城市、(非城鎮及各鎮有牲畜市者而言)買賣牲畜者、依[illegible]條、凡[illegible]畜者、依左列辦法行之、(一)[illegible](二)凡在牲畜市上買賣牲畜、須附帶原有納稅憑證、[illegible]或遺失時、須由鄉長或近鄰證[illegible]均有牙紀爲之介紹、各牙[illegible]犯者、由縣署執[illegible]之、

警所按戶釘牌

【通遼】本邑警[illegible]各分所、按戶釘門牌、以便調查戶口、[illegible]

天惠地局收租

【通遼】本邑天惠地局、由[illegible]事項、遂呈請[illegible]上峯註[illegible]云、

丟失贊章請註銷

【延吉】公安一分局二分所[illegible]

[illegible]長化南[illegible]當經[illegible]地方民衆、推舉結果、現任督察長張某得選、聞現正接交云、

股匪兩次破牛莊 均被擊敗

【牛莊】六月廿一日晚十鐘許、忽來胡匪數十名、匪首獨雷、闖入牛城南關界內、綁去李廣文、吳萬玉、吳寶風、孫貴榮、于潤滋、洪仙舟、甯春緒、曲東春、曲東樂、李恩和劉富全、楊老大、王廣思、蕭老二、謝香塔、劉德功、田海山、謝恩慶、曲文義等十九名、當經駐牛陸軍第三營喬營長、統帶全軍分路襲擊、擊下人票十名、衆匪向西潰退、該軍追擊之、又擊回人票五名、其餘洪仙舟、李廣文、吳寶風、于潤滋等、卒被綁去、迨至本月廿六日晚十鐘許、匪首獨雷復招匪百餘名、捲土重來、向南關西關北關、分三路進攻、槍聲齊鳴、勢如破竹、彈如雨下、綁去西關住戶張興全、又綁去南關住戶魯心會、魯紹曾、吳宾庚、蔡玉林、李連富等五名、當經駐牛陸軍喬營長統帶全軍四路迎擊、直戰至次日黎明五鐘、衆匪不支、全部向西逃竄、綁南關人票、如數擊下、僅西關被綁張興全杳無踪影、兩役擊傷之匪、約十餘名、至於官兵及四關商民、皆告無恙、咸日如喬營長之擊匪有方、堪爲牛城之保障云、

課長體察下情 准補警察欠餉

【海城】本省警務廳警務課長小阪氏日前蒞海、日昨去營各等情、已分誌本報、玆據確訊、當氏蒞海時、本縣孫縣長即苦陳財政窘狀、警餉次發兩月等情、小阪氏聞之下、立爲允借、俟七月一號中央銀行總支行開業時、可由海支行撥付、余返省時再爲周轉、必補足欠餉云、

四支隊一律開拔

【農安】前因胡匪竄擾、民鄉逃避、若非洮遼警備四八兩支隊、及時剿匪、而本邑數百里大好良田、險悞春耕、功成來城待命、彼時四支隊補充團長黃思海、軍規頗嚴、士卒雖分住商號、然食不厭粗、不准苛求、故軍商相處匝月、秋毫不犯、咸謂新國干城、防軍模範、洵不誣也、忽奉上命調防德惠一帶、遂于本月念五日一律拔防去訖、商民歡送、大有依依不捨之概云、

打電話向不出費 自稱岫岩教育局長
◇地方長途電話室一幕怪劇

【海城】日昨地方電話局、向牛莊通話、正在候話室靜待之際、突由外來一染官僚化的卅餘歲老青年、揚眉吐氣、急催司賬某向岫岩縣署掛號、司賬班長某、乃向其索取話費、(現洋四角)該甲言話畢再付、(此誠不合定章)司賬問『誰找誰、?某甲曰『這邊夏王生、找岫岩縣長、司賬者即照所言、一一記賬、允其話畢付費、未片刻夏某之話已說畢、司賬即向其索費、夏則稍含疑詰之詞而問曰、我向岫岩掛了好多次電話啦、那次也未收費、不信、你翻眼查看、怎麼這一次就得收費呢?司賬謂、因公而通話、定不收費、今閣下既係私人家事啦、那麼是必得收費的、況且現已註賬、無法更改和作廢、此點望求閣下原諒!而該夏某大不憤氣、以與岫岩縣長通話、竟敢强索話費、未免目中無人、於盛怒躊躇之下乃由腰中掏出拾圓現洋紙幣兩張(一張也用不了)乓!乓!用力向櫃一拍、喝道『赶快給找』、破票不要也不要奉票』司賬覩其狀、知係故作反難、(因其不至無零錢)乃謂『敝局近來營業蕭條』、每日收入、尚不足五元、實無法找付、況且你兩張本川不了、您如無零錢、再來再付吧』夏某連道『好吧!我是岫岩教育局、管保沒差』、一會兒我再拿四角零錢付費』說罷、即到街前去矣、但去之整日、也未到該局去付那四角話費呀、竊按、若夏君似此行爲、或因心中別有顧慮、抑或有所倚勢、似非教育界人、所應具之態度、故余斷然該君定非教界中人?縱或誤測之、想該君亦決非教育長官、或係他人稍沾權勢冒名自狂、亦未可知、故余有聞必錄、未悉岫岩教育界果有斯人否耶、

被債逼吞煙斃命

【松山】陸縣西關平安寺警察分所界內人和街住戶張榮、素以販鷄爲業、前因事借有他人欵項頗鉅、現因無法償還、債主追索甚急、遂生厭世之心、于二七日上午四時半、暗吞鴉片多量、至晨家人知覺、毒已四散、就醫不及、竟爾斃命、年五十歲、家中遺人報告就近警所、轉報地方檢察廳、當派檢察官驗明、確係服毒斃命、令備棺抬埋、噫、近來人心不古、勢態遷變、屢因細故頓生厭世之念、自此或服毒投水、因赶救不及致而斃命者、所聞日見、心竊自戕誠愚太之也耶、

錦縣觀音洞乃避暑佳境

【松山】錦縣城北、距城廿五里許之觀音洞、乃夏日避暑佳境、松柏參雜、菓樹成園、溪水潺潺、由山角至山頂、均以石條墁砌、步高一步、至山有小亭一、有石條三道、以便乘涼、並有匾題曰小住爲佳、題者爲賀少彬、(未知何許人也)、立亭南望、即見錦市全城及南海、北望則山峰直聳、東望山嶺崎嶇、鄉爲二郎洞、亦負有勝名之佳境也、西則鷄冠山、山石橫臥、形與鷄冠無異、(故名爲鷄冠山)、由亭上至廟、甫入山門、尙有涼廳一所、棹椅完備、由廳轉北卽觀音閣、入殿佛像巍然、金身彩帳、香烟繚繞、西北角有樓梯一、步梯而上、則見菩薩(觀世音)、禪座蓮台旁之佛像侍立、由殿下視、勢若登於雲霧中、(惟該殿築山洞內、殿之西有老爺樓一座、(三國關雲長)、併高亭一、扶石級而上、四方瞭望、山麓層層、峻嶺連綿、山陰柳遮、涼爽已極、故近來遊人衆多、傲遊山間、大有樂以忘返之概云、

續招游擊警隊

【松山】縣公署接奉天靖安游擊隊、續招隊警佈告百餘張、當飭警察局分轉各分所張貼、招收年齡十八歲以上、二十五歲以下爲合格身體强壯素無宿疾嗜好充之、具有文墨優美者、以受任之云、

幼童何以失踪

【梨樹】城內關帝廟路南住戶周玉山、其子十齡、在關帝廟院第八校讀書、前日晨出、家人疑其上學、該校疑其在家、至午後未見回歸、家人到校詢之、該校答今日未來、遂徧問諸生、無一見者、方知失踪、四出尋找不見、又向井內水坑中探找亦無、遂報警務一分局、轉請備案外一面派人出尋、近聞有拍花者、不知周子果是被拍否耶、

民團換制服

【梨樹】縣城四門、於去夏編有民團、每門八名、歸各門分所長指揮、其制服與警察不同、近屆夏防協警檢查盤詰之期、一律改換黃色制服以昭愼重云、

委任清鄉承審員

【西安】縣公署清鄉承審員一職、自白獻臣辭差回籍後尙付缺如、兩個月以來、所有清鄉案件均爲戴縣長自己審理、近因地方不靖、縣長事務繁忙、戴縣長查有前充臨江等縣之清鄉承審員等職之李旭滄、對於清鄉案件甚爲熟習、特委任爲清鄉承審員云、

警廳宣傳捕蠅

【西安】縣警務廳奉奉天省公署警務廳發到捕殺蚊、蠅之五彩標語畫、所有蚊蠅逐臭附穢之狀態、圖畫中爲妙肖、省衢週有蚊蠅傳染毒菌之說明、西安警務局將標語說明貼之通並附知云、

商農兩會組織

【熊岳城】商務會張會長、劉顯、務耕山、農務會王議等人、對於公益、不遺餘力、二十三日開會、討論夏防吃緊、胡匪四起、商會特招商團十名、農會二十名、晝夜輪班巡邏、以防匪人侵入、援害治安云、

匪訊一束
擊匪獲匪防匪避匪

【海城】本邑匪患、迄未肅清、近日匪訊如次、

▲擊斃數匪、昨在三區三道溝兵匪激戰、匪方數名、被官軍擊斃、屍被匪方駝走、

▲割耳爲記、警察隊在三道溝生擒傷匪一名、中途氣絕、遂將左耳割下、交縣作記、

▲失牛四頭、十區東大嶺李長林家、昨夜失黃褐色牛四頭、遍尋無踪、報縣協助緝捕盜牛犯

▲綁去三票、今晨有百餘匪、在三區曹家堡、綁去肉票三人、

▲警機過海、擔任渤海沿岸警備之第二號飛機、又于今日上午十一時、由奉過境、向營飛去、

▲割葦防匪、境西北沿河一帶之蘆葦塘、蘆葦帳漸起、因恐匪徒在內潛藏滋擾、故縣警局有就近住戶及塘主赶速割除之急令云云、

▲避匪人多、近日四鄉潛匪蠢動、居民不安、避難來城者不下千餘人云、

三育小學開友誼茶話會

【海城】邑內基督教三育小學校校董等、以該會遵宗教宗旨、辦教育事業、曾承多方熱心贊助、在精神上之提携、與經濟上之援助、厚惠良多、實堪欽佩、該會於感激之餘、謹訂於六月卅日午前九時、開友誼茶話會、略備茶點及學生表演遊藝、以伸敬謝之忱、該會曾發『邀請書』多件、想屆時蒞臨者、定大有人在、會席如次、一、振鈴開會、二、唱詩、三、祈禱、四致開會辭、五、校長報告、六、學生謝辭、七、全體學生致謝行最敬禮、八、學生遊藝表演、九、縣長訓辭、十、教育官長訓辭、十一、來賓訓辭十二、贈酬謝品、十三學生唱歌、十四、攝影、十五、閉會、

山海關滿方接收 舊關移太古行辦公

【營口】新國家與國民政府間關稅交涉、一再遷延、終未得國民政府諒解、至二十七日已歸決裂、是日午後三時新國家突派海關長□□□氏、帶同武裝多名、實行接收、並更易新旗、舊關已移太古行辦公云

俄人也有騙子

【營口】本埠近來突發俄騙子數人、到處撞騙、受其欺者大有人在、大平康里利達醬油公司、於二十五日突去身着洋服革履、行動闊綽俄人二名、以金票百元購買價値大洋拾元醬油壹桶、不知如何竊去大洋票二百元、老爺閣福德永被騙去大洋三元、及各知覺、賊早無踪、此眞可謂洋騙子、國人應速敵抗、勿令滋蔓云、

漁業飛機偵察匪情

【營口】營口漁業局指揮警備遼河沿岸第四號飛行機、自抵營後、卽從事偵查匪踪數次、頗著相當成效、第二架又於二十五日午前十一時十分飛來、在低空巡廻一週後、卽落於遼河內云、

張局長視查分卡

【營口】營口摯驗緝私局長張鶴、辦事認眞、極得運署所依重、該局長爲視查各分卡勤務佈置情形、及卡巡是否奉公守法、於廿六日視查鄭家屯分卡一次、指示一切卡堵機宜、並擬視查所屬一週云、

張局長散錢退刀匪 神而貪財必非眞神

【磐石】諸傳大刀會匪、臨陣時有神附體、刀槍不入、故遇之者見而心却、據鄉人言日前胡匪破泊子街時、內有大刀匪多名、衝鋒而入、九區張分局長率領警兵、抵抗多時、見勢不支、始行退去、詎料行尙未遠、耳聞殺聲甚近、偶一回頭則二大刀匪已持扎槍跟蹤而至、張分局長一時情急智生、憶刀匪均謂有神將護體、曷一試之、乃由懷內掏出錢票一束、猛拋腦後、當時飛揚空中、散落地上、刀匪竟不顧追赶伏地拾票、一轉瞬間、張分局長業已去遠、愚以爲聰明正直之謂神、神而貪財、足見其非神也且亦決無供人驅使、代人燒殺之神將、其爲妖言惑衆無疑矣、

匪攻台安縣城不克 焚燒縣署教工廠

【台安】縣城於去歲十月間被匪攻破、商農各家、搶掠一空、後經官家、一再維持、縣城秩序、略見恢復、待至本年五月二十九日、縣城又被匪人攻打一夜之久、雖經軍警竭力敵抗、未得被匪佔據、而縣署搶掠一空、犯人放出十六名、旋經代理縣長吳化東、(卽財務局長方縣長晉省參與會議未歸)竭力整頓、各機關未得停辦、集市之日、尙有買賣、不料至六月十七號夜間、又來匪人七百餘名、四面包圍、猛烈攻擊、一時槍聲殺聲、震人耳鼓、幸經保安大隊長周次夫、公安大隊長王國權、死力敵抗、將匪擊斃二十餘名、活捉匪人一名、匪人敗走時、將縣署及教養工廠、以火焚燒、希圖洩忿、官軍方面無傷、僅周大隊長左腕受皮傷、次日午前周大隊長爲休養計、全隊開至縣東三十里張蘊華家、縣城一時空虛、人民紛紛避難、至傍晚時、各鄉匪千餘名、均拉到縣城、大開會議、希圖擴大、後駐大虎山日軍、開到數百名、並有飛機數架、該匪等不敢抗、即行出城分散各村、一般鄉民、莫不紛紛逃避、誠未有之慘劫、次日日軍開走、匪人仍據守城中云、

老翁羞愧投井
一幕離奇鷄姦案

【磐石】據鄉人言、七區管界泥鍋地方住戶、有閻萬福者年六十餘歲、兩腿素有寒疾、上月間赴表弟朱鳳樓家討要豆債、天晚送至前院田姓家借宿與田姓媼及媼子田密(年二十二歲挑貨郎箱爲生)同宿北炕南炕尙有唐姓朱姓二人、亦在寄宿、至半夜時分、田密忽起身大喊、謂閻翁有鷄姦行爲、唐朱二人乃起而調說、非要元豆兩石不能了事、閻翁有口難辯、當即承認、翌晨一同赶車赴朱鳳樓家拉豆、朱鳳樓因未見閻翁之面、拒絕不矛、而田密尙意閻翁行路落後、復由原路回找、行至道旁井沿、見閻翁素所拄持之木棍、拋置井上、俯而詳視、閻翁果在井內、比經鄉人帮同撈救、則已死矣、當經百家長報至警察、轉送來縣、縣署業已着手偵查眞象、如何了結容訪再誌、

刳地工價廉

【盤石】往年刳地工價、前後不下三四百吊、計核現洋一元左右、故一般傭工者、無不暫棄本業、荷鋤入市、約鏟地兩月足夠半年生活之用、不料今夏起首喊市(本地舊習每至鏟地時必由巧頭在市喊行其多寡双方均得聽從謂之喊市)即爲官帖錢一百五十吊或二百吊僅核現洋三角之譜、似此糧米高貴、辛苦終日、尙不足家人一日之食用、爲人傭工者、莫不叫苦云、

匪名仁義何不仁

【盤石】久在三九區竄擾之匪首、報字仁義、帶有土匪數十名、到處姦殺擄掠、殘忍已極、日前在東土頂子地方、將住戶黃玉之叔父綁去、而黃家本非豐富、無欵抽贖、數日後遂勒死山上、噫亂世之民、誠不如治世之雞犬也、

豆角上市價昂

【延吉】今日菜市、豆角又有買者、但價値甚昂、每斤唐銀洋六角四分、今雖上市、而購者殊爲寥寥云、

刀匪潰走淸原

【鐵嶺】邑城東鷄冠山、發現刀匪各情、已誌昨報、玆據確實消息、以警務保安自衛各隊、協力堵剿、該匪人數過少不復支持、現已向淸原境內逃竄云、

鷄林各地匪訊

【吉林】吉海路綫南端朝陽鎮、距奉省輝南縣、不過四十餘里、近因輝南縣爲匪所佔、因而朝陽鎮街商民、極爲恐惶、多有避難北來者、鎮北卽爲盤石縣、亦極度恐慌、

▲又盤石縣西南泊子地方、突發現大刀會匪五百餘人、劫掠農民、不堪言狀、該縣馬巡之隊丁隊長、因受刀匪鼓惑已譁變、當局以該縣金公安局長失察、已被看押、聽候查辦、

▲駐延邊警備步兵第三旅第八團第一營某連士兵、於二十六日携帶械彈叛變二十餘名、竄三道溝與匪結夥、

▲永吉縣東北錦陽縣界距縣城四十里之遙地方、發現股匪四十餘名、農民多携眷赴永吉縣烏拉鎮避難、

▲吉長路綫下九台站北十餘里沙河地方最近突來股匪三百餘名、圍攻台街、經保衛隊總隊長帶從團隊會同聯莊會、兜擊、斃匪四名、官軍民團、均多損傷、

▲省城北十餘里吉長路綫哈達灣站北方附近、發現小幫匪徒、永吉縣保衛隊某隊兵十餘名、於廿六日夕巡道放哨走入匪卡、被匪擊重傷三名、

警務局宣傳驅蠅法

【昌圖】縣警務局長田慶良氏、近查時屆夏令、蠅之類、漸繁多、傳染甚速、有礙衛生害及人民之健康匪淺、令警士分散佈告宣傳圖畫、以供民衆賞覽效法、注意驅除、可見田局長重衛生、力謀人民幸福云、

公園應加修理

【昌圖】南街公園、修自民國四年程道元知事任內、栽植花木、水閣涼亭、荷花繁盛、可爲文人雅士遊玩之所、且曠神怡、純屬納涼樂地、可惜、年久失修、對聯丟失、亭台毀壞、如能稍事修葺、可復舊觀有他地方 賁者其注重公 益可

財部佈告縣整頓紙幣

【西安】縣公署奉到滿洲國財政部熙總長之佈告、大致謂舊軍閥時代害民惡政之紙幣、用滿洲國中央銀行之資本、將東三省官銀號、吉林官銀號、黑龍廣信公司、各種紙幣擬一律收回、發行中央銀行之票、以杜錢法再行毛荒等語、戴縣長奉到斯項佈告、已張貼俾人民週知云、

于琛澂司令抵京

【長春】東省鐵路護路軍總司令于琛澂氏於廿七日午後五時抵京、下榻悅來棧、晉謁熙總長、接洽一切云、

被獲大批共黨 三十名處死刑

【樺甸】本縣第二區自衛團日前獲得共產黨嫌犯一百餘名審訊結果、將眞正犯三十名槍斃、其最高幹部則聞風逃走云

警察隊全數出發

【開原】城東各區胡匪充斥、時有所聞、居民不堪其苦、來城租房賃居者、日見增多、警務當局爲職責所在、故調城中駐防之騎兵分隊、下鄉協助警察隊剿匪、但匪勢日益猖獗、人民雖恐再罹寇歲之痛、然亦如之何也、

星期球訊

【大連】本市球賽、每於星期日、各隊相約競技、進程頗佳、飛隊自重整旗鼓以來、球技大有進境、前雖屢敗於友隊、但其練習並未間斷、廿六日復約中銀友賽、於前十時在飛機場比賽、竟大獲全勝、是日午前九時宏濟藍球隊與卜內門約賽於中青球場、而微星與振源又於十時友賽、亦於中青場、中青足球乃約錢俱比賽於中青足球場、隆華與三井於午后四時、亦在中青球場相賽、刻三井隊、已重行改組、完全不加入外界隊員、精神技術、另有一番新氣象云、

時令不正醫院忙

【大連】本埠自入夏以來、寒暑不時、以致雜症頗多、各醫院甚感忙碌、西崗子博愛醫院孟天成院長、及日沖飛那副院長、近因往診者、非常擁擠、大有應接不暇之勢、乃復添聘女醫士安女士幫同診治、醫術亦甚精良、其與町復設分院、係前之普愛醫院舊址、已非從前門前冷落狀況矣、

永衡官銀號附屬事業 定期停止營業

【吉林】永衡官銀號、因定七月一日改稱中央銀行吉林分行、其原來附屬之事業、亦定於七月廿日停止營業、銀行方面、則定於七月廿五日停止營業、時下正在決算中云、

縣公安局嚴禁花會

【吉林】永吉縣公安局長王成業、以現在鄉區土匪出沒、維持治安起見、嚴禁設賭查鄉區中以花會局、爲一般流氓無賴婦人孺子之聚集地點、長此以往、引盜之原、通令各區嚴查取締、以儆刁玩

榆樹溫局長撤懲

【吉林】警務廳趙廳長查榆樹縣公安局長溫開業、於匪擊縣城時、畏卻不前、特將撤省調委額穆保衛總隊張金銘、前往接充、▲

交通行員失妻請愿搜查

【大連】本市大山通交通銀行、於前日有奉天分行行員杜培來連、卽寓該支行內、江蘇常州人、忽接其妻姊由家鄉來函、其中歷叙離後情緒、並詢沿途平安否、函內言於二日卽啓行、知道七月已經抵連、但杜培並未見其妻之面、函中既詳述經過、料必非假、且其妻姊已是其妻抵連後之覆函、於是杜培乃墮入五里霧中、非常焦急、況其妻乃二十許之女人、何以到連後竟未相遇、其中或有別情、乃急具搜查願書、請求官署、設法搜查、並一面詢家鄉眞相云、

居間疏通

本欄投稿準具別名然必須另具眞實姓名住址加蓋名章否則無論事實如何槪不揭載

質問之部

◎奉天道德研究會常務幹事姚春如先生鑒查自去歲事變後本會存有會欵一千八百餘元乃去冬以來閣下竟言全已用盡因之會務停頓究竟作何開銷抑係私飽務祈淸楚答覆再本會樓房向有外租成例閣下今春將家移居會內使會欵減少收入復將會內公用有佩如風琴座鐘電話匣私運回家歸爲己有未悉是何用意以上諸端務望逐條答覆以明眞象專此順頌夏安 (會員一份子)

…【下接第六面】…

行市 廿九日

條銀標金

倫敦銀塊現行	一六片八分五
全 遠卯	一六片一六分二
紐約銀塊現行	三六仙四分三
孟買銀塊現行	留比 分

上海標金

	午前	午後
開行	七五三、八	七五三、一
下市	七五三、五	……
大價	七五五、〇	……
小價	七四七、〇	……

中外匯兌

英美滙兌	三弗六一仙〇分
美日滙兌	二六弗七五仙
美國上海滙	二九弗四分三
上海東滙 賣	九〇兩四分三
上海東滙 買	九〇兩四分一
上海美滙 賣	二九弗一六分九
上海美滙 買	二九弗一六分一
上海英滙 賣	一先七片一六分二
上海英滙 買	一先七片四分三
奉天城內滙兌	……
現洋票滙上海	一、〇二〇
現洋票滙中銀	〇、六八二
金票滙中銀	〇、九一三
現洋票滙天津	一、〇三一
大連滙上海	七三兩二〇〇
	七三兩三〇〇
大連滙煙台	七〇兩九七五
	七一兩〇七五
	七一兩一七五
營口滙上海	兩
安東滙上海	一一三三兩〇

開原

金票對現洋票	午前	午後
近卯開	……	……
又下市	……	……
遠卯開	……	……
又下市	……	……
交市	……	……

●同現行			
九點	七五、一〇	一點	七四、六〇
十點	七四、八〇	二點	七四、五〇
十一點	七四、八〇	三點	七三、八〇

長春

金票對現大洋票現行 ……

哈埠

●鈔票對哈大洋票現行 ……

●金票對吉官帖現行 七〇〇、〇

哈大洋票對金票現行	午前		午後
十時	六二、〇〇	二時	五九、四五
十一時	五九、九〇	三時	……

營口

●鈔票對鑪銀現行 ……

●鑪銀對奉票現行 ……

金票對鑪銀現行 ……

各地錢鈔

奉天

日站金票對現洋	午前	午後
開行	一三三、二〇	一三三、四〇
下市	一三三、六〇	一三五、三〇
大價	一三四、八〇	一三五、五〇
小價	一三三、〇〇	一三二、七〇
交數	八九萬	六四萬

●同現洋對金票現行			
十點	七四、五〇	一點	七四、五〇
十一點	七四、五〇	二點	七四、一〇
十二點	七四、七〇	三點	七三、七〇

●鈔票對現洋票		
開行	……	……
大價	……	……
小價	……	……
交數	……	……

●全現		
十點	一〇七、二〇	一〇七、〇〇
十一點	一〇七、二〇	一〇七、〇〇
十二點	一〇七、二〇	一〇七、〇〇

●城內錢鈔	
現大洋換奉小洋	六〇、八〇
金票換現大洋	〇、七四八
鈔票換大洋	一、〇七〇
哈大洋換現大洋	〇、八〇〇
天津中交票換現洋	一、〇三三

大連

鈔票對金票(午前市)	近卯	遠卯
開行	八〇、三〇	……
下市	七九、八五	……
大價	八〇、五五	……
小價	七九、九〇	……
交數	七〇六萬	……

●同現行(午前)		(午後)	
九點	八〇、九〇	一點	七九、六〇
十點	七九、九〇	二點	七九、六〇
十一點	八一、〇〇	三點	七九、六〇

●鈔票對小洋錢現行 一二四、四〇

●現洋對小洋錢現行 九四、四五

安東

鎭平銀對金票	午前	午後
近卯開	一二一五、〇	一二一五、〇
又下市	一二一三、〇	……
遠卯開	一二一三、〇	一二一三、〇
又下市	一二一七、〇	……

各地豆粮

奉天

日站大豆百斤大洋價	午前開行		午後開行
七月	……	七月	……
八月	……	八月	……
九月	……	九月	……
十月	……	十月	……
交數	……	交數	……

●同午後開行	下午下市
七月	……
八月	……
九月	……
十月	……
十二月	……

●期米(滿取)一包金票價	特等	一等
月 日	……	……
月	……	……
月 日	……	……

●城內豆糧市

大豆	一、一一五	稻子	一、二〇〇
豆餅	一、一四〇	大麥	〇、六〇〇
豆油	一、七五七	小麥	一、五〇〇
白小豆	一、七五五	高粱	〇、七五〇
紅小豆	一、六五五	包米	〇、八〇〇
花小豆	一、五五五	粳米	二、三五〇
吉豆	二、四〇〇	元米	一、四〇〇
合豆	〇、九〇〇	小米	一、五〇〇
青豆	一、〇〇〇	江米	二、四〇〇
廠豆	一、五〇〇	勝米	一、三五〇
碗豆	一、六〇〇	稻米	二、七〇〇
粳子	〇、九五〇	欒米	一、四〇〇
谷子	〇、八〇〇	林米	一、一〇〇
麥子	〇、六〇〇	芝麻	四、二〇〇
糜子	〇、九〇〇		

大連

大豆(百斤鈔票價)	午前開行	午後開行
現帶袋	五、〇七	五、一三
不帶袋	……	……
六月底	五、〇三	五、一三
七月底	五、一〇	五、一八
八月底	五、一六	五、二一
九月底	五、二三	……
十月底	五、一四	……

●豆餅(壹塊鈔票價)	午前(開行)	午後(開行)
現行	一、六〇〇	……
七月半	……	……
八月半	……	一、六七〇
九月半	一、六九〇	一、六五〇
十月半	……	……
十二月半	……	……

●豆油(壹箱鈔票價)	午前(開行)	午後(開行)
現行	一三、五〇	一三、四〇
七月半	一三、七〇	一三、七五
九月半	……	一三、九五

●高粱(百斤、票價)	午前(開行)	午後(開行)
現行	二、三〇	……
七月底	二、四四	三、六二
八月底	二、六〇	三、七八
九月底	二、七八	……
十月底	二、八八	……
十二月底	……	……

開原

(大豆壹斗)現洋價	午前開行	午後開行
七月半	……	……
八月半	……	……
九月半	……	……

●粳高(全上)	午前(開行)	午後(開行)
七月半	……	……
八月半	……	……
九月半	……	……

四平街

(大豆壹斗現洋價)	午前開行	午後開行
七月半	……	……
八月半	……	……
九月半	……	……

●高粱(全上)	午前(開行)	午後(開行)
七月半	……	……
八月半	……	……
九月半	……	……
十月半	……	……

公主嶺

大豆(一斗現洋價)	午前(開行)	午後開行
七月半	……	……
八月半	……	……
九月半	……	……

●高粱(全上)	午前(開行)	午後(開行)
七月半	……	……
八月半	……	……
九月半	……	……

長春

大豆(一石鈔票價)	午前開行	午後(開行)
七月半	……	……
八月半	……	……
九月半	……	……

●高粱(一石鈔票價)	午前(開行)	午後(開行)
七月半	……	……
八月半	……	……
九月半	……	……

哈埠

大豆(兩特哈洋價)	午前開行	午後開行
七月半	一、〇一七五	一、〇三五〇
八月半	一、一二〇	……
九月半	一、〇三〇	一、〇五〇

●小麥(全上)	午前(開行)	午後(開行)
七月半	……	……
八月半	……	……
九月半	一、四三〇	一、四六七五

國外商品

●美國棉花	圓 錢(漲)
七月卯	五、三三
十月卯	五、四五
十二月卯	五、六〇
一月卯	五、六八
三月卯	五、八四
五月卯	五、九七
現行	五、五五

●印度棉花	圓 錢(跌)
羅吉印	留比 分
謀拉印	留比 分
高魯印	留比 分

●大阪期綿線行(臺稱金票價)	午前(開行)	午後(開行)
七月底	一三四、二〇	……
八月底	一三四、二〇	……
九月底	一三七、二〇	……
十月底	一三九、六〇	……
十一月底	一三〇、九〇	……
十二月底	一三一、八〇	……
一月底	一三二、七〇	……

●大阪綿布錢現行			
龍C	四、四〇	鵝島	四、三〇
軍人	五、五五	福助	一二六、〇〇
顏細	三、〇三	扇面	一二四、〇〇
白羊	……		

●神戶豆餅		
七月底	三、〇三	三、〇三
八月底	二、八〇	二、九〇
九月底	……	……
十月底	……	……
十二月底	……	……

379

衛隊團改組內容

【吉林】省公署衛隊團、茲奉令改組爲統帶部、委派原任佟團長爲統帶、全部以原有之三營改設三大隊、每大隊置大隊長一員以原任營長充之大隊部設大隊附、文牘員、會計員衛生員各一員、以原任營附、書記長、軍需、軍醫分別改充之、每大隊並設副隊長事務員各四名、以原任連長司務長分別改充之、定於七月一日施行現在改編中、▲

財廳又委任人員

【吉林】財政廳長孫其昌氏現以卸職在即、屬員中有應提升者、屢次經科長等保薦、亦經該廳長批准發表、現在又有保者、提升大批科員辦事員十餘名、並有增加薪水者、又五常稅捐局長王辭職、已委照准遺缺委孫某前往接充、已經赴任、

吉海鐵路局優待學生

【吉林】吉海鐵路管理局、以每屆學生寒暑假期、向有學生乘車減價憑單、以示優待、現又將屆期、已由局令各站遵照辦理、學生乘車減半價、又該局奉令、召集鐵路會議、該局特派會計處長前往參加、定於月底前往、

吉敦路通東險遭匪刼

【吉林】吉敦鐵路於二十五日下午四時許、開往長春第二次通車、行至山嶺林密之威虎嶺附近突遇股匪四百餘名、夾擊列車幸司機人放汽急行得以脫險▲

熙省長日昨入京

【吉林】熙省長原定廿六日星期日入京、嗣因是日適多門師團長、邀宴、並爲視察省垣松花江上游溫德河石橋工程、改至昨廿七日早九時帶從隨員晉京參列國務會議、▲

令報境內匪情

【吉林】警務總長趙汝楳、以匪擾地面、若不急剿、遺害不堪設想、現特詳查電令各縣將境內乃鄰境盜匪、股帮數目有無剿捕能力、於電到日速覆云、

省公安局新組織

【吉林】省會公安局、茲遵照新官制、定七月一日改組、其內部之組織大體錄下、

警務課—原總務科、
行政課—原保安科、
特務課—新設、
外事課—原交際科、
司法課—仍舊、
衛生課—仍舊、

以上各課、以事務之繁簡、增設分置股長、至衛生課、則改爲技正云▲、

牆圍開始修築

【連山】錦西縣當局、前公決修築牆圍各情、已誌昨報、現已在本街四周、開始修築、由各區派來之工人、每日不下數百人、並選趙會長、潘局長爲監工員、張執委長、王執委長爲交際股主任、佟會長、張局長等、爲會計庶務等職、該員等、每日均親臨該處、認眞職務、該團深寬約有丈許、並修八個卡長、將來落成後、該街有如鐵城云、

連山瑣聞彙誌

▲邇來甘霖屢降、禾苗暢旺、現屆忙鋤二次之際、惟工價僅三角、實屬不多、所謂鋤禾日當午汗滴禾下土勞工其不易也
▲本街金生池澡塘、近來天氣漸熱、故生意大漸起色云、
▲錦西縣教育會、已擇妥二校院內、該會長、現正積極籌備中
▲時屆夏防、縣署及守備隊、對於治安、異常注重、故曾通知各色人等、於晚八點禁止行人、倘有違者、重懲不貸云
▲本街豬肉同屬價廉於端節時大漲　每斤三角、惟各種蔬菜如王瓜雲豆等、既爲本街大宗出產、價值亦頗低廉云、

街市安置水桶

【連山】當局爲注重清潔起見、特通飭商會、轉令各商號、於每家門口、置水筒一個、以備潑潤、免起灰塵、各商號、奉令後、均積極預備、以免延誤、不日即能安置齊全云、

教育會遷移新址

【連山】錦西教育會、覓妥之校用、作會地各節、已誌前報、茲已修理完竣頗屬消雜、趙會長、深恐有誤公務、故於日昨、實行遷正式辦公云、

添招新制師範

【西安】縣立男師中學校校長龐仙泉、以現之潮流、造就師資、其最合時式者爲新制師範、大同元年下半年經教育局編製之新預算、所有添招新師範之欵、業經縣公署核准、龐仙泉校長以欵既核准、當然籌備添級、刻正規定招生辦法、大致投考新制師範者、資格須初中或師範講演科畢業者、其有援用以上同等學力投考者、錄取不過十分之二、嚴格限制寧缺勿濫、師範生爲教育之基本、龐校長如此認眞、得辦學之真諦云、

奸商以劣貨欺人

【西安】本縣中大街路東和興盛商號執事張某、狡猾性成該號以未正式開市之名、作愚人之號召、模仿通都大邑之式樣、屋內五花八門、明爲貨眞價實、其暗中以劣貨頂替、前者有縣立男師範校附屬小學主任戴蘊珊、因該校學生作夏季操衣、往和興盛購買甲字自由布、言明訂價十五疋以上、每疋確定價值十一元、購妥、布樣規定、戴主任令各學生、向各生家中要錢、湊給布價、殆至取布時、該號以頂劣假色之布冒替、事被戴主任察識明悉確爲以劣貨頂替、與該號理論而該號竟變不講理遂作罷論、若該號者可謂奸商欺人云、

縣城自衛團籌欵消息

【西安】縣城廂自衛團已經成立、在城廂共劃分四個防禦區域、計團丁八十人、隊長四名、練長一人、副練長一人、委員十一人、茲經各委員會議其團丁應用之操衣操帽等物、在在需欵、該委員等議決、各分區域、調查殷實民戶、勸募欵項、抑或按每戶收入均攤以資自衛云、

于司令召集會議

【西安】縣公署於月廿三日晚奉駐山城鎮東邊保安于司令電令、召集西安、西豐、東豐清原、四縣縣長到山城鎮保安司令部開會等因、戴蓮溪縣長因公務繁忙、特派警務局長李耀珊、前往參會、李局長於廿四日晚車歸安、聞此次會、純爲防衛地面、擊剿股匪之重要事項、于司令當場命令四縣聯防、對方擊剿胡匪、有大規模整個計劃、其計劃如何、俟訪明再爲詳誌云、

龐校長節儉受累

【西安】縣立男師中校長龐仙泉、自到差以來、對於學生之費用、極力節儉、各學生之膳費雜費體育費、校友會費、一律節減、前者每學生一人、半年費用需要在五十元之譜、今歲上半年、每人用去在二十二三元、不但如斯之節儉、而無力交費之學生、皆爲龐校長將欵墊出、其墊欵項約在八百元左右、各學生之家族因地方不靖、錢無所出、刻下龐校長因此種欵項、大有受累之勢云

農會長呼籲救災

【海城】縣農會長趙庚南氏近以縣境東西兩陲、天災人禍迭相襲來、羅劫黎庶、缺衣乏食、數萬飢民、嗷嗷待哺、趙氏本載胥及溺之心、爲此特行函懇縣長賑糧救濟、以續民命案據各區區農會會長、先後到縣會聲稱縣境東山西水、東處山林、西濱遼水、田小如畦、十年九澇肥納稼、俱川挑抗、豐收之年、食糧尚缺一半、全仗放蠶、資爲補助、去歲山蠶歉收、賣價更廉、購入食糧、自用不足、焉能接濟小戶、濱水者地居窪下拾年九澇、去歲遼河氾濫、六七兩區、被災奇重之部、秋成顆粒未收、迨事變後、西北各區、被匪蹂躪人離家散、逃往[illegible]、各區山村被難、事出[illegible]、不及裹糧、求分人之食、[illegible]而更缺、逃難以爲缺糧、借充飢以[illegible]之民、家[illegible]、多被土匪搬取或焚燒[illegible]、劫後歸家、富有者、[illegible]以資糊口、貧困者、乏食充飢、嗷嗷待哺、全縣哀鴻、數萬有餘、所幸而得苟延殘喘者、尚賴有山芹野菜、樹皮草根、常食多因致病、舉著每難下咽、懦弱者、坐以待斃、強悍者、倡吃大家逢村便入、第二區呈報在案、幸經縣長酌給賑粮杯水車薪接濟一時、若不急謀妥善辦法、將恐再有發動不易制止、治安前途、何堪設想?按全縣飢民需要賑粮、最低限度、亦得紅粮一萬五千石、計口授粮、或可延及秋成、不至餓死、爲此懇爲轉請等語、查各會長等所稱飢民乏食情形、尚屬實在、所有擬懇者賑粮之處、理合具文、呈請縣長鑒核、

剿匪軍紀律嚴明

【青岡】慨自事變以來、匪患猖獗、本縣因素無駐防軍隊、久爲匪所垂涎、商民惶恐、一夕數驚、日前賈司令占巖三公、率馬團長振東霍團長直菴等部出剿、路經本縣、軍聲所至、羣小歛跡、人心頓以稍安、旋賈司令奉令前進、經本縣商民之呼情、留馬公振東、率本團全部暫行駐守、城防周密、軍紀嚴肅、所有全團官兵、交易公平、態度和藹、軍民歡洽、事業日安、而馬公於每夜除派員認眞巡查外、復躬率差弁繞城週巡、以防不虞、更柝聲中、星斗光下、毫無倦容、其勤勇愛民之精神殊令人欽敬不已也、昨第一支隊張司令鼎元公、率五十二、五十四各團、由安站來縣、因城內窄狹、將各團官兵分駐村中、紀律嚴明、秋毫不犯、實足與賈馬二公媲美云、

縣署招開會議

【青岡】本邑縣長杜公容英、涖青以來、正値時局日益變亂土匪蜂起盜賊繁興民不聊生城防吃緊、幸杜公勞心焦思、竭力維持、始得度過難關、共居樂土、邇者雖由賈張各司令剿擊不遺餘力、但青紗帳起、近在月前、城防治安、尙且不許樂觀、杜公本其愛民之宗旨、乃於昨廿二日在縣政府招集紳商各界、開城防治安大會、討論精密、計畫週到除照前籌勉佈防查勦外、並將索倫隊增添人數、想彼府小、當無隙可乘、本邑城防日益鞏固、若杜公者可謂能愼始愼終矣、

天氣炎熱痢疾多

【鳳城】酷日炎熱、暑氣逼人、一般不禁口腹、恣食冷物、以致寒熱凝滯、痢疾作矣、加之時疫流行、患斯症者、比比皆是、初起之時、頭項痛、腰背强、繼之腹痛、終而痢疾、輕者一二日即癒、重者數日方痊、望有負衛生責者、加以注意、則甚幸矣、

靖安隊招募新兵

【鳳城】奉天靖安游擊隊、因續招新兵、特在各縣廣行招募、俾充實力、但其中宗旨之正大、以及待遇之優良、實爲他隊所不及、望一般有志入隊者、速爲報名、幸勿交臂失之、本邑報名處在警務局內、聞應募者、殊形踴躍云、

警隊更換臂章

【鳳城】警察大隊部、近以各機關之臂章、率多一律、雖於字頭上另有分別、而顏色殊難辯識、故何大隊長有見及此、特將警察隊之臂章、更爲上紅下藍、以便標識、茲已分別發下、實行佩帶云、

產婦步行逃難

【磐石】民間舊例、產婦在一月以內、不工作、不外出、懼風寒也、此次胡匪破泊子街時、本街民戶、逃避一空、見一婦懷抱嬰兒、步行來縣、與一婦女立談被難情形、聞稱此兒產僅三日、房被匪焚、無處棲身、只得來縣、今晨始由家起身等語、似此三日產婦、身體尙弱、於赤日之下、身抱小兒、一日間奔走八十餘里、其苦况當可知矣、

楊縣長獎賞警兵

【磐石】九區泊子街被匪攻破、曾誌前報、該區警兵於胡匪破街時、竭力堵守、終因寡不敵衆、棄街而去、當由本區張分局長率領來縣、入見縣長、報告經過狀况、經楊縣長傳名賞給現洋一元以資鼓勵云、

董姓被綁四票

【熊岳城】距城二十里董家屯村、二十二日晚二時、由西海船下來胡匪四十餘人、槍械齊備、闖進董王國董王寶等四家、綁夫人票四名、及錢財衣服各物、臨行時帶人票向西逃走、現在不知下落、近日胡匪猖獗、搶刼之事、日有所聞、村中富者、均遷入城躲避難云

自衛團已經成立

【開原】警務局長程星五、現以四鄉匪患吃緊、青紗帳起之後、居民岌岌可危、若不事前加以預防、爲患不知伊於胡底、故議決添招自衛團五十名、報名應募者百六十人、於廿七日由警務局長挑選完畢、現已正式成立云、

縣署拍賣贓馬

【開原】縣公署現以前次警察隊剿匪俘獲之贓馬、已佈告四鄉人民失者急速來領、但迄今經若干時日、倘無人來領、理應及時拍賣、以符定章、於日昨佈告、在柴草市牛馬市場交易所拍賣、人民如願買者、即可在柴草市面議云、

修改馬路費用難

【開原】小孫家台警務四分局、奉警務局令、因小孫家台街道不整、每遇陰雨、道路泥濘、不堪行走、每年入夏、臭氣難聞、觀瞻不雅、今特重修石子路、其經費由財政局撥給二百元、餘者由當街居民籌集此舉成善奈時局關係、人民困苦已極、在家閒居、無飯吃者有之、手握房產地業者有之、而出費不分優劣、五毛三毛二毛不等、隨意寫若干、則爲若干、不准更改、甚至有被逼落淚者、按公益之事、須照人民地位出欵、目下時局更要體恤民艱、望該管長官深加注意焉

大有錢號歇業

【延吉】東大街大有錢號執事人高珮珩、遂因營業蕭條、遂宣告歇業、查大有錢號係民國十七年十二月開業、資本銀洋萬元、亦係本埠著名錢號、考其歇業原因、係因時局關係云、

市商四百七十家最近調查

【延吉】公安局奉警務廳令調查市內營業數目、營業種類及歇業者、現有數目、呈報來廳以便考核茲將該局調查數目列下、各種營業全市共五百四十六家、除最近歇業七十六家外、現有商號四百七十家云、

延琿和汪四縣請准賑欵

【延吉】延琿和汪四縣行政監督齊彬氏、因延琿和汪四縣自事變後人民損失甚鉅、並缺食糧、特請准省公署、發給賑欵吉大洋廿萬元、不日即行領到、購糧分配發給災民、茲將分配數目列下延吉吉洋五萬四千元、琿春六萬五千元、和龍四萬一千元、汪淸四萬元云、

劉總辦知人善任

【黑龍江】江省官銀號總辦劉子貞氏、自到任以到、對於該號職員、大加整頓、賢能者竭力升拔、淘汰者、盡行裁撤近又將外縣各分號經理、考核成績、以備升降、去歲駐呼蘭分號、某經理、因事變調省、遺缺亦未加委、近鑒國家成立正在整頓國法之時、故該分號經理一缺、不便久懸、今特遴委張炳奎氏、爲駐呼蘭分號經理、聞張氏字文星、河北灤縣人、在龍江多年、對於經濟具有特長、此次任分號經理、將來必大展所學、整頓一切、劉總辦亦可謂知人善任云、

閨婦棄夫潛逃

【黑龍江】本城青雲路分所管界、錦凝胡同、門牌十號、有住民閻德福者、娶妻張氏、性情瀟灑、人亦風流、現年廿二歲、正在青春、嫌夫係勞工性又呆笨、不懂憐愛之道、故張氏每顧影自憐、嗟傷薄命、因之發生外遇、與夫屢生勃谿大有不安於室之概、但其夫監守甚嚴、未遂其私奔之意、惟日久生懈、而其夫看守稍寬、是以張氏於月之廿一日淸晨、乘其夫睡覺未醒、即約同情人双双潛逃、及至閻德福醒來、無未能晉見其妻、大聲呼喚、無人答應、自覺詫異、立行穿衣出屋查找、亦無影信、當即馳赴親友處詢問、更無朕兆、閻德福始悉張氏同人逃跑、立時報明本管警所、請代査找、能否覓獲、容訪再誌、

最良之香皂

雙美人牌香皂

與皮膚以營養
增新鮮之艷色
双美人牌香皂

愈用愈增皮膚美
双美人香皂起泡
之細且香洗滌力
尤確優良香皂

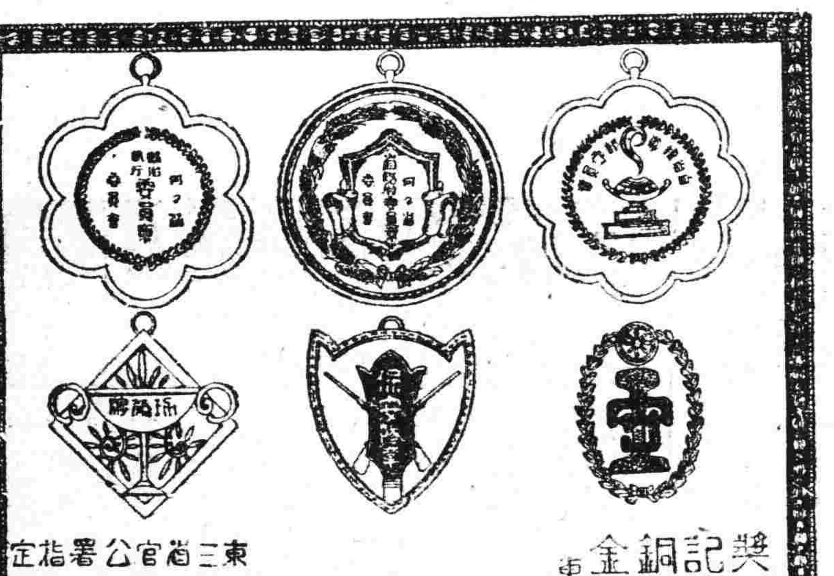

獎牌 勳章 記章 帽章 銅像 鋼型 金銀 寶器 專問製作

製式贈呈

東三省官公署指定

金華錺製作所

大連市山縣通七十七番地
電話七九四六番 振替大連一五九八番

製品…◎鐵道車輛、鐵道路線附屬品及信號裝置
◎鐵橋鐵桁、鐵骨鐵屋豆油容器鍋爐類

本店 大連市沙河口臺山町
株式會社 大連機械製作所
支店並分工廠 奉天西塔大街三町目（電話二一〇三番）

要目 氣鋼、氣機、煙突、各種機械類設計製造据付、鑄鐵鑄鋼並眞鍮鑄物、酸素瓦斯

合名會社 大倉組

營業科目

電機 各種機械 鐵道材料 五金雜貨 銀鐵水管

硬煤煙煤羊毛皮件呢絨五穀粿貨
電氣機械器具海味肥料汽車並其
材料油類木料焦炭硫磺黑鉛道木
洋火綿花洋絲洋布

包辦工程
代理水火
人壽保險

▲總行日本東京京橋區銀座通二丁目七番地▼

分行 北京、天津、上海、九江、香港、奉天、營口、大連、本溪、倫敦、紐約、漢堡西土他以及其餘主要地方

出張所奉天浪速通四六番地
日本電話 二八八四番
二九四九番
總辦室三五七九番
總辦公館二五六五番
中國電話四四六一號

本樋屋

小兒良藥

樋屋奇應丸

有神變不測之靈効

不返逆發育自然之天理、而於治療小兒病其效尤爲卓著起死回生對症適應、變質强壯之三大藥理隨時即可起作用之本藥可謂神變不測之小兒靈藥矣爲愛兒片刻不能忘之慈母所不可缺惟一之育兒祕法也

主効 五疳、驚癇、氣欝、癖熱、疳瘡、癪疹、夜啼、吐乳、青便、下痢、胃腸衰弱 其他虛弱症

藥價 自二角至十元 得利包一元

製造發售處 大阪市天滿橋 樋屋合資會社
總經理處 大連浪速町、奉天千代田通 寶藥會社

班固所據史料考(續)(樹達)

今此六十五篇可考見者。卷九元帝紀贊云。臣外祖兄弟爲元帝侍中。注引應劭曰。元成帝紀皆班固父彪所作。臣則彪自說也。外祖金敞也。卷十成帝紀贊云。臣之姑充後宮爲婕妤。注引晉灼曰。班彪之姑也。又韋賢翟方進元后三傳贊皆稱司徒掾班彪曰。以元成紀例推之。則三傳自爲彪作。按彪撰實六十五篇。惟此三傳贊司徒掾贊稱班彪曰。元成紀贊則但稱贊曰。並未標著彪名。苟非贊文有臣外祖臣之姑等文。應劭注釋說明。則人亦竟不知其爲彪作矣。師古注韋賢傳贊云「漢書諸贊。皆固所爲。其有叔皮先論述者。固亦具顯以示後人。而或者謂固竊盜父名。觀此可以知矣」樹達按顏籀意袒孟堅。絕非篤論。觀固於敘傳於彪史記六十五篇事絕不叙及。而記已撰漢書事。亦絕不言秉承先志。與太史公自[序]…盜名。殆無可遁。且據顏說求之。元成二紀贊則不著彪名。其說尤不攻自破。兄彪撰後傳有六十五篇之多。贊豈止三五首而已。此知固沒而不言者甚多。彰彰明矣(顏籀盜襲游秦。攘父兄之美事正類孟堅。則其左袒孟堅。宜矣)元紀應劭注謂彪外祖爲金敞。按敞爲金日磾弟倫之孫。倫子安上之子。觀安上傳記述子孫特詳。日磾安上傳。疑必爲彪作矣。又外戚退班倢伃傳亦彪作。

(二)本之劉向歆父子

漢書卷二十七五行志云。「景武之世。董仲舒治公羊春秋。始推陰陽。爲儒者宗。宣元之後。劉向治穀梁春秋。數其禍福。傳以洪範。與仲舒錯。至向子歆治左氏傳。其春秋意已乖矣。言五行傳又頗不同。是以擥仲舒。別向歆。傳載眭孟夏侯勝京房谷永李尋之徒所陳行事。訖於王莽。舉十二世以傳春秋。著於篇。」樹達按藝文志書家有劉向五行傳記十一卷。即五行志所稱數其禍福傳以洪範者也。今五行志除仲舒說外。向歆之說最多。蓋此十一卷之書全采入矣。(未完)

神皋雜俎

奉懷杜梅叔純滬上以詩代柬(師鄭)

世人結交重黃金。黃金愈多交愈深。杜陵男子振奇士。待人古貌兼古心。廿年作宦安陝拙。處脂不潤眞廉潔。賓山容返棄蕭然。閉戶高歌神鬼泣。往事浮雲付太空。交情蜀道險蠶叢。盟寒車笠偏霓弃。將樂將安詠谷風。雄也於世百無戀。蠖處舊都安笨硯。問舍求田計最高。我笑荊公多俗見。燕吳異地兩心同。感疾音書滯鯉鴻。勿藥君能驅二豎。看花我倦豁雙瞳。平生落落寡儔侶。晨星三五醇醪友。廿卷詩文付棗梨。愧無韓杜揮斤手。定文後世孰相知。剛値神州道喪時。蝸爛嬰鳴勤講習。淡成詩誦白公詩。

落花詩(匡昨非)

那堪淡綠間稀紅。轉眼繁華總是空。黃土青山惟有淚。天涯海角已無鴻。馬嵬驛上春如水。金谷樓前月似弓。別後肅郎成陌路。風懷欲寄信難通。

翠偷紅歌能幾時。蜂蜂蝶蝶徒嬌癡。玉容寂寞憐殘早。遲暮蹉跎惜我遲。情比漢皇悲落葉。身非白老泣楊枝。長生有恨蓬萊遠。寫到漂零已少詩。

一腔心事屬荒寒。乞到通明不落難。愛月無心遂夢遠。惜春有淚浥衣單。那管夜夜朝朝艷。怎禁風風雨雨殘。已來墜綠珠誰眷戀。香魂獨自繞闌干。

寂寂空庭臆綠痕。歛偎猶記舊溫存。釵光鬢影從無夢。鳥語鶯聲總斷魂。月下囚風歸玉佩。旋前帶露挑朱幡。重來莫傍他人苑。蔽雨遮風敢憚煩。

夏令患病提要(金言)

內經謂夏季爲『蕃秀』以萬物皆于此時而發長繁殖。人亦萬物之一物。因天地之大氣。陰盛于上。陽伏于下。人以五味養其榮衛。空氣供其呼吸。在發時也。或畏熱而貪陰涼過甚。則風溼外邪之侵入。遂自毛孔而達于腠理(傳經十二經路)輕則外感滲瀉重則痢。再重則傷寒。或係急遽之霍亂症。爲飲食不節終日以腥膩。再食生冷。則暑傷熱作矣。或大勞大慾。則中者。故此夏季。西人專講避暑。正爲蓐蒸火灼。往往由人肌膚傳內達裡。必起種種炎性濕性之病。華人性貴人巨室始有趨熱避暑之稱。但終不若西人之遠出千里外。陡山入谷。尋幽踏青之修靜方法周到。惟不敢見日光。專愛蔭涼則爲去中暑即轉而得之者。故夏日之衛生以少勞心力爲要。次及于飲食上之選擇。宜重蔬菜而輕油膩。時既屬陰。凡入口之物。與起居之地。宜避生冷少用。濕陰勿食。即性交一事。亦宜隔止。昔作舒所謂『春疏夏曠』之說。正吾人養身之最要者。蓋以人至此悉陽氣正衰。因大氣與日光相近之熱度侵薰。血分便感傷損。再行內耗。腠理必不固。汗則恒泄于外。夏至四十五日。之酷熱。倘多損陽。陰氣乘之。外邪內傷。一日交併。秋之爲病也必不免。此衛生上之極要。亦吾人延年益壽之不二法門。毋庸參茸以滋補之。試觀六畜。莫不在春秋季而怪交。故無人之多疾而常保其健。人能體夫此亦即健康之眞諦。其他生冷多入之易生內溫。腥肉多食之易發炎灼。皆不可忽視。以遺秋令之病根。此夏日老壯幼稚。應注意之衛生要道也。茲將交易得之症。分舉如左。

(一)痢疾　國醫書皆云內無五積不能作痢。外無邪枝。不能作痢。是痢者。先內傷而後外感也。以余細察再于飲食不節。先熱後寒者多。不然痢時之排泄惡臭。色爲黑紅稠膠者何來。豈腸腐而膿乎。可知厚味積瘀于腸。平日便不能淨下。久之感入風邪。該熱冷相凝。遂粘滑而下。與西醫飲食生菌。傳染之說不無相同。惟痢之。病勢不一。有紅白痢休。痢息噤口痢之別。以噤口爲最險。須分人之體質強弱強身有勿藥而愈。弱身有百藥不見速痊者。而年之老少。亦有間焉。綜注治法。最忌早補。初得飲食宜自減。以清熱化撥緩下爲要。久痢必傷腎。似可溫補。余有一簡便藥。老少孕婦均可。即似焦査炭一二兩。攙紅白糖各半兩攪爲膏形。隨時取用。則見臭糞滑下。且不痛。亦少裏急後重。又方蘿蔔汁一酒盅生薑汁一酒盅。蜂蜜一酒盅。陳細茶葉一大撮。和煎成漿。乘熱飲之。

(二)霍亂　上吐下瀉。名濕霍亂。吐瀉不出名乾霍亂。亦內傷在先。時瘴在後。使陰陽交爭不出榮衛阻滯之原。在西醫所分名虎列拉。癟螺痧。夏秋多而春冬鮮。分三種一爲單純的。即腹鳴每日瀉痢數次。身倦胃口閉。嘔吐。煩渴。皮冷尿少。二爲類似霍亂。每日水瀉便少或閉。手起冷。皮若白。呈虛脫狀。脈細微。腓腸疼痛。三爲重性霍亂。有由前症未治好而轉變的。有突然而生全身衰弱者。体溫下低。脈疾數。或細如縷。尿閉糞閉。吐瀉米泔汁式一日夜至二三十次。眼窩凹陷。鼻梁屹立皮冷呈暗褐色。攝之有皺襞。諸筋痙攣。呼吸難。治法先以針刺委中穴(腿浮)少商穴(拇指甲根左右側韭葉寬點)或人中十指頂均可出血。必紫黑色。可免危死。後以清瘟諸藥半下半解爲使丸藥。以同仁堂周氏生丸。爲最妙(余家祖七二歲患此用過極效)

(三)瘧子　黃帝內經云『夫痎瘧皆生於風瘧之始發也』先起於毫毛伸欠。乃作寒慄鼓頷陰陽上下交爭。虛實更作。陰陽相移也。(中略)此皆得之夏傷於暑熱氣盛。藏於皮膚之內腸胃之外。此榮衛之所舍也。觀古人之說。純屬暑熱傷內。風邪感外。陰陽交爭而作。有寒溫瘧。瘧之別。先傷寒。後傷熱名寒瘧。先傷熱。後傷寒名溫瘧。但熱而不寒。陰氣弱而陽獨發。則少氣煩寃手足熱而嘔名癉瘧(癉者熱也。極度爲之)又細分爲心肝脾肺腎之瘧。病形彷彿。其內害有殊治法。以先去風爲宜。次可少下其積熱。(未完)

金碧輝煌的昭陵

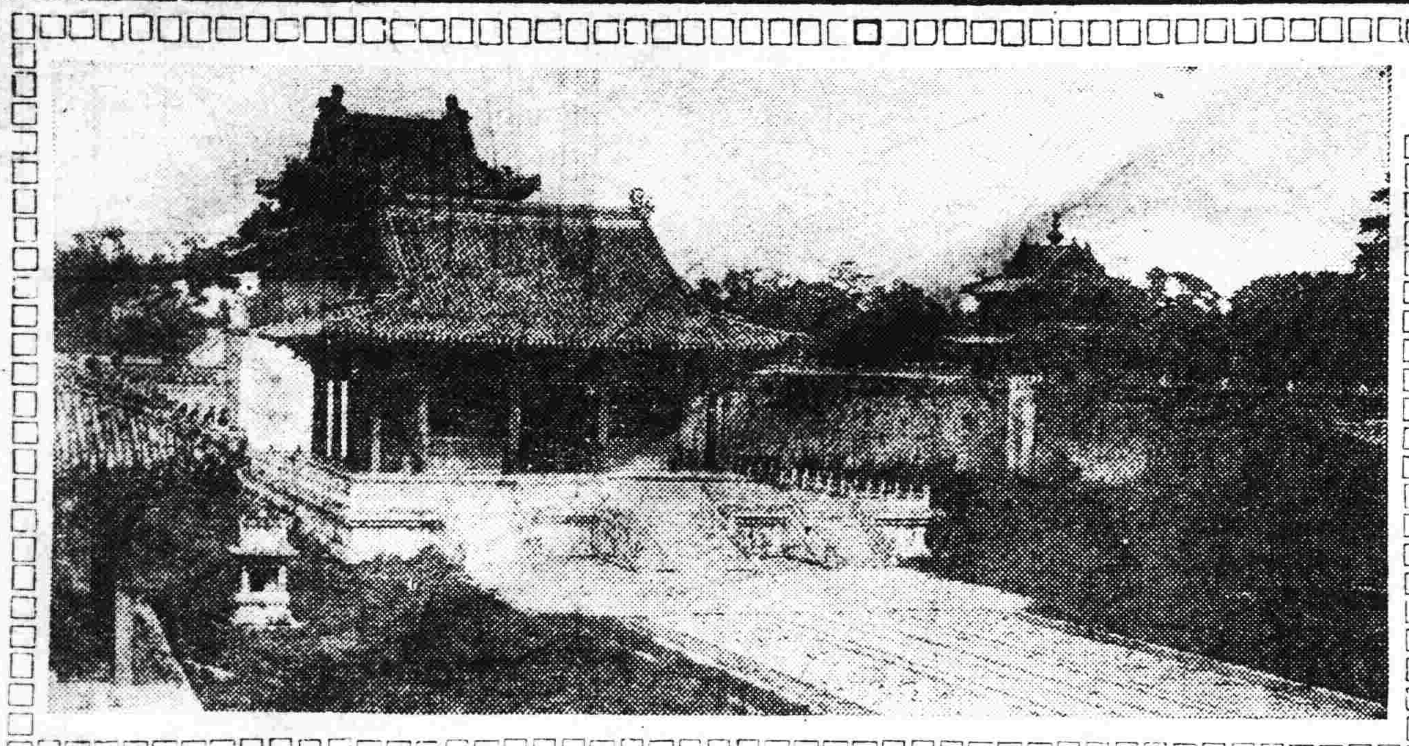

匪中生活實紀(五四)(達川)

一月十一日。冷佛熱心。小天大義。

朋樂說。他們既係現在有名的人。你老又在鄉下住。怎麼就知道他們。有熱心有大義呢。還編成聯句。而懸掛於壁。予答這是彷照古人座右銘。特書此兩句標語。以圖效法學進。俗云爲人不讀鑑。學問去一半。就像現在不閱報。甚麼也不知道。予雖居於僻村。亦不惜工夫。按日遣人上鮮坨子集市。購報閱看。纔知道他們二公。均是報館的主筆。如今報紙。即是民衆的金口木舌。猶同昔年孔夫子傳道一般。誰也有知道。論語有曰。天將以夫子爲木鐸。所以他們二公。持其報館天職。恒記有益之語。一具冷靜態度。等如西天我佛。但明心見性。普濟之心。壓著救國危言。等許多作述。達見登於報端。故稱頌他是冷佛熱心報國。一個是自比西方的天使。去琪兒。普救度世。乃號小天。抱博愛濟民苦衷。會以畫筆。諷刺貪官賊閥。又著屈原等說部。激發羣衆。愛國忠心。並秉大義。批評無數摩登離解案件。化弭訟於無形。披露報章。遂頌揚他是小天大義救民。因此特聯書於座。柳秀山接說這些事。若不經你老一說。我們那能知道。朋樂復說。倘若太平。吾必訂一份時報。看看。不但多增些知識。而且能學像你老談天下。瞭如指掌。正說間。見從東屋來有四五匪。均分拏各物。齊說聽你們談天論佛。連說圖畫各句。遂亦各將由達川屋村拿來之畫。均帶來。請看。有一報春生者。打開一小軸上畫是墨竹數竿。下落之欵。係水竹邨老人繪。(未完)

中國人物畫之背景。表現。源流(三十三)(姚湘漁)

周古言。中宗時人。善畫宮禁婦女。布景命意。則意在筆外。世稱名筆。非尋常畫史所能及也。其畫蹟傳於後世者。有鵓鴿士女圖。宮禁寒食圖。

談皎。開元館畫直。善畫士女。衣裳潤美。大髻寶衣。甚妙。有武惠妃舞圖。佳麗寒食圖。佳麗投槃圖。等名蹟傳。

世王。腦太原人。官止劍州刺史。善畫士女。落筆。師周[昉]。精密視因不及。然較之趙博文。則過之遠甚矣。

李湊。林甫姪。爲廣陵倉曹。貶明州刺史。善畫士女。師閻立本。其所作綺羅人物。筆蹟疎散。媚態蓄美。情年未三十而卒。

陳閎。會稽人。爲陳王府長史。開元供奉內庭。善人物士女。稱妙品。據畫史記載。有楊妃並馬。上馬圖。

王定。貞觀時爲中書。官至中散大夫。尚書令。善畫士女人物。冠絕當時。

趙溫其。公祐子。幼而穎秀。畫工家學。善士女。臻絕稱妙。其畫蹟傳於世者。有焚香士女圖一。享醉士女圖一。

趙德齊。溫其子。襲二世精藝。奇蹟異筆。時推妙。會於朝眞殿上。畫后妃嬪御。極精妙。昭宗喜之。官翰林待詔李果奴。善畫人物。筆蹟調潤。天寶中。以善畫士女名於時。

▲風俗畫家

韓滉。字太沖。長安人。以蔭仕德宗朝宰相。建史丞。中書令。兼統六道節制。出爲鎮海軍節度使。封鄭國公。喜人物。喜作田家風景。曲盡其美妙。其畫蹟據畫史記載的。有田家風俗圖一。田家移居圖一。村社圖一。豐稔圖三。村社醉散圖一。村夫子移居圖一。漁父圖一。集社鬥牛圖一(未完)

因爲金蓮三寸墜入愁城　自來纏足之害可不懼哉

大主筆先生我不客氣說。我是一個沒受過教育的商人。對於文字多有差錯。你可不要見棄我有件事。說難不難。不難吧因此可將一家的幸福。就弄的亂七八糟。就是我的一個胞妹。幼時被我那舊派的母親。將一双天足用布纏的。有時暗地洒淚有時痛不可忍就與我母親抵抗。始終歸于失敗。現在以竟出閣。至今年餘。誰知他那丈夫可不是我母親那樣的守古。喜講什麼時派戀愛天足的美。着何色綠襪子可愛。在此期間他的丈夫其初勸導他放足。按他本心確實誠願。誰知現年二十六歲。欲放不能的胞妹。就對他的丈夫說。我現在好比木已成舟。米亦成飯。肋斷骨折。欲放實在不能。望你深念結髮夫婦之情。多加包涵。此事非我少時自願。是受母命所迫。事已至此。無可如何。他那丈夫不聽此話則已。一聽此話。大發雷廷之怒。時即日間數起口角。經鄰居調說。亦無回心轉意。見面即視爲目中之釘。晚間亦不同眠。他婆母用家庭的權力。迫他丈夫晚間同眠。初還順從後。不但不聽他母親的說。反與他母親仇視抵抗。從此一家三口各起惡心。我的胞妹在我家期住二月。終日滿面淚痕。自願惟我双足累的滿家惡雲紛飛。寧不欲生。我家中多人勸說。無效。

大主筆先生對人生幸福。皆有圓滿回答的指導。此事萬望勿棄我的字話粗劣。指示我一條大路。實我感激萬分。凡我同胞仁君子。有治纏足良策並望勞神一賜。併請敬祝文安

桂石於皮口敬言

(記者答)纏足實在是一種陋習。害處眞多極了。令慈如非遭此警告。她老萬難覺悟。怕是永遠當以纏足爲神聖的。現在令妹受氣。想要自殺。也是無用。令慈既爲令妹造此苦累。暫時頗可令她老的女兒住在娘家。一面煩親友向令妹丈疏通勸解。待他把青年的熱力消滅一點。自然可以顧念結髮的恩情。不能永遠厭棄。本來摩登天足是婦女。令人愛慕。豈可強逼令妹丈。反喜好千餘年前古典式的三寸金蓮？不過人類是有情感的。有智理的。我希望貴妹丈。屈就一些。何必因爲兩隻小腳。把家庭幸福都不顧了呢？天下爲人母親的。[illegible]不可再令女兒纏足了。

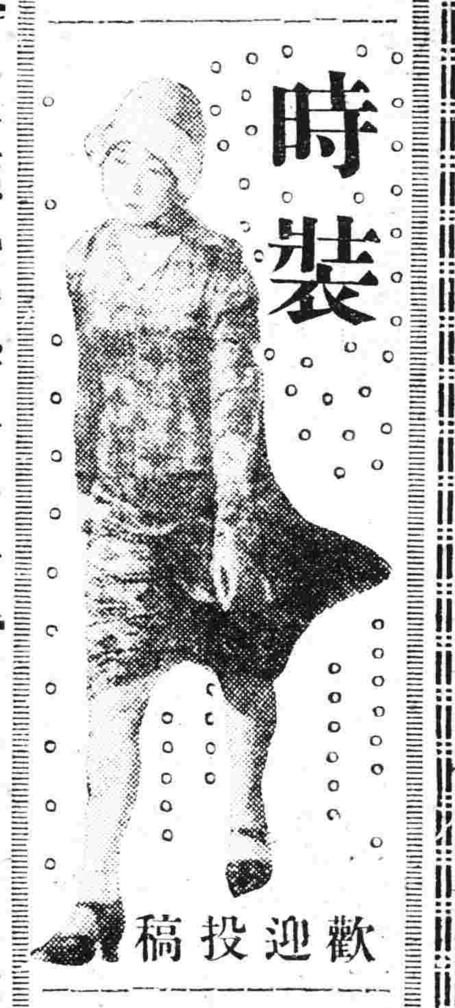

手套顏色究以何者爲宜　中年婦女所用粉的較多

讀者諸君近幾日來。在時裝欄內。討論裙之衣物。是很有價値的了。的確。將要造成摩登婦女們一個良好規範。尤其是可以修飾一個美麗的滿洲國的新婦女了。但是。在諸位先生們談得很高興的時候。我是不應當多咀的。然而近來我受了一種感覺。亦發生一個小意見。止不住的。不顧頭尾提出『手套』。要說上幾句。可是冒昧了。尙祈諸位讀者見諒呵。

『手套』一物。早先本興於歐美。後來才纔興於東亞。而滿洲國在頭幾年。軍隊裡士兵。教育界學生。用的太多。彼時那種用法。冬棉。夏單。棉再以禦寒風。單再清潔衛生。這是實理吧。近幾年。亦不論老少男女。或作何事。均帶她的簡便的說。士農工商。無人無之。我相信這是列於時裝以裡。所以今天我要單將女子方面所用的『手套』顏色。判明一下子。也不是說用之不當。更不是反對。我要在讀者諸君位前領教一個意見。現在普通用的顏色。紅。藍。青。紫。黃。綠。粉。白。香色。而中年婦女所用粉色爲多。白。黃。紅。次之。其他更次之。若論儉省。又少洗之麻煩。莫如用青。藍。爲上。若是推到現在摩登而時髦婦女的用法。白色。爲最佳。粉。黃。稍次之。如若紅色及其他色。用之總覺有些不雅。這是我的意見如此。究弗知讀者如何。我很希望討論的。

李棟臣草於遼源

心靈的苦悶(吳砥中)

長夜漫漫。細雨綿綿。你們在這夜雨燈下煩悶的時候。也許感動出許多思潮吧？然而我可知道。你們絕不能想起我。因爲我現在已被你們拋到九霄雲外去了！

得意的人們！不要笑我哭傷哀泣。是個無能的弱者。如果你們的生活同我一樣無聊。你們歌調也會哀婉。你們的心情也會悽悵。你們的性格也會孤僻。然而你們是一生幸福的人兒。不知人間有這等悲哀的事。心中隱藏着醜惡。早把你們的天良昧盡了！

傍晚的街頭。有一個老婦。懷中抱着個不滿一歲的小孩。哀憐着沿門乞討。不見得有一個人周濟她。所以我以爲人間沒有同情。沒有憐憫。祇有互相傾軋。互相吞噬。向人訴寃有何用呢？自已的苦悶。只好自已領會吧！在宇宙沒有毀滅之前。總會有一部份人知道我內心之苦嚇！我只好似信似疑的期待着。

大同元年六月二十六日　寫於昌圖心消廬

青玉案(聽雨)(華頓)

西風幾日催離索。不管心情惡。黃蝶不來秋寂寞。那堪又是瀟瀟淅淅。小雨聽孫閣。白蘋紅蓼同舟約。也擬攜舒遣哀樂。只恐殊顏仍似昨。半宵涼淚。半窗疏雨。齊向心頭落。

臨江仙(春雨)

生小琵琶怨春雨。望中雲樹淒迷。落花無力委香泥。江南二月。草長鵲鴣啼。珍重英雄餘話急。半生蹤跡輪蹄。孤衾涼簟一燈低。分明細雨。無奈似秋閨。

南鄉子(贈舞星重彥吳氏歌伎)

憔悴爲誰多？怕向人前說翠娥。花底詞憔願托——微波心事意如何？　賦舞曳輕羅。更與吳嬈子夜歌。薄薄青衫禁寒？秋風河露月中過。

瀋水醫壇　讀者問病

大主筆先生鈞鑒。自貴報設醫壇一欄。誠爲救世慈航。濟人無算。敝人因有癖疾。敢不揣冒昧。將病之原委形狀列下。祈諸大醫士。指示。俾得脫苦海爲幸。竊因於十七歲時。因受寒太過。致得痞氣一症。腎囊之內。有似血管之形狀者。一團。重贅非常。稍受動勞。即痛苦非常。屢醫無效。敢請賜示爲盼。專此敬請諸大醫士大安。並祝主筆先生撰安不莊　羅秀東鞠躬

◈投稿須知◈
(一)凡來函稿須加句點
(二)稿紙須在一面書寫
(三)取錄與否概不寄還
(四)不予酬資亦不贈報

答羅文盛君(李炳暘)

文盛先生大鑒。昨閱瀋水醫壇。悉閣下之貴恙。據所示症狀。純爲癬症。發於頭面。不惟觀瞻有礙。且痛苦難申。前途悲觀。夫大有痛不欲生之概。唉病魔之纏人。其爲害有甚於刀兵水火者多矣。敝人忝列醫林。自愧才鮮。弗足問世。然因恫瘝在抱。關懷人道。不忍坐視。察貴恙已經過十載于茲。無一日不在痛苦中。夫頭面爲人身之首。爲三陽聚會之點。既屬於熱。必藉風濕燥邪合化。上會于頭面。故發是癬。漸及全體。其奇癢之甚。雖罄南山之竹亦難盡述其苦。今假醫壇。答以治法。但患癬年代既遠。其收效當然較緩。以內服湯液五十劑。以期血活。燥濕風邪俱化。皮膚活潤。定期全可。方用鮮生地二兩全當歸四兩水煎服之日兩次不得間斷。答於瀋陽大西邊門外鴻育堂。

寄懷季遲同年(息園)

速藻驚如下水船。揮毫落紙化雲烟。將臻白傅平頭歲。猶是長卿賣賦年。風月澄懷空相色。山川奇氣助詩篇。數來已酉同門友。誰似遲公腹笥便。

柬一劍霜花館(稍盦)

▲醉桐宰未只詩見和爰賦兩絕

年少趙松雪。清流逝古班。黃昏花鳥亂。醉飼小蠻山。

江國知名士。遼天傳大家。豪哈池水綠。扇隱海棠花。

戒煙

迅速的　二日完全[…]
緩慢的　七天安全[…]
如意的　精神永久照常
舒服的　不受絲毫痛苦
安全的　百病太然不犯
歡喜的　心中非常愉快
完善的　老幼皆可入院
滿足的　癮與病一齊治
保險的　永久不想煙抽
可樂的　如再吸煙嘔吐
永久的　担負完全責任

看護週到　入院方便　戒費極廉　函索簡章請付郵票
奉天省城大西門外　振華醫院

注意
本院開幕一週紀念　院規規定　診治各科　午前施診　午後營業　午前施診　無論貧富　分文不取　獎費從廉　對于注射　各種藥針　減價一半　救護難產　對於各種　重症刻下　產婆收生　花柳淋病　橫痃　便毒　肺病　吐血　骨折　癲狂　經血不調　久不生育　各種異難大症　均有神效療法

白春閣緊要聲明
啓者鄙人於民國十三年間曾入有萬國儲蓄會第一七五四三號白春閣名下四分之一儲單一份於事變後被匪搶失除向駐奉萬國儲蓄會聲明並請補發外該號儲單無論落於何人之手概行作廢祗以事關儲蓄保障特此登報聲明

奉天四行號聯合發行準備庫廣告
本庫遵照　執政第二十二號教令整理辦法於五月十四日將一切事務完全結束所有發行之兌換券除由原發行行號照章各繳現金準備七成外茲又補繳三成共足十成連同已收回之兌換券一併移交東三省官銀號接收至未收回之兌換券乃照舊行使並由東三省官銀號擔負兌換責任除呈報外特此公告

靈藥出世十四天保險斷癮
巖華戒煙丸
贈送樣品　請附郵票二十分即送巖華戒烟丸樣品一份及說明書一張良機難再幸勿失之
此藥確係專方以各種貴重藥品配製內中絕無一切頂癮及麻醉性等物品善能活血解毒補氣養神止痛止瀉鎮靜安眠無論男女老少凡患大烟嗎啡海洛英等癮若服此藥定可於十四天內完全戒絕戒時不吐不瀉眠食如常仍可照常辦事戒除以後永無後患毫無痛苦誠戒烟中無上之妙品也
定價　大盒一百二十粒現洋三元　小盒五[…]
總發行所　奉天小西門北電車路東　巖華藥行
總經售處　奉天中街路北　普克德藥行

長生秘訣　不老捷徑
◎最近發現　長生不老術
◎贈送一萬冊每人一冊爲限
此術乃最近所發現爲人類長生不老最精華之妙術內容女微神秘奧理宏繁凡人身體構造各部組織如何可能健壽長生不老如何預防無不詳述無遺今爲供獻欲求長生者易尋健徑而得不老之秘術起見謹奉送一萬冊凡本埠自取者每人一冊現洋一角外埠來函索閱者須附中華郵票一角即以一册奉上稍示限制以免濫重複贈數無多捷足先得是幸
贈送處　奉天中街路北普克德藥業

德國新發明　美興[…]
德國出品之美興寶聖藥早已風行歐美各界許自運東亞以來深受各界諸君之歡迎所化驗立案及各大醫生證明認爲強精雄品確有恢復元陽返老還童之力凡服過[…]非市售普通之補品可比請嘗試之
美興寶定價現大[…]
經理處　大連西崗街一〇六番地
贈送處　奉天[…]

最新發明
歐文併用華文打字機

裝璜精巧

運用靈便

一架能代三名書記 每分鐘打五十餘字 本公司現有專門打字員待聘 如有需用此項人材者 請向本公司接洽可也

▲說明書附索即寄

華文打字機製造公司啓

大連市山縣通一五五番

貴客臨門不能起迎

患痔者不但大便時感受痛苦。卽在坐立行之時。亦覺不便。其重者。雖貴客臨門。亦不能起迎。

各大藥房均有出售

龍牌洋灰 便利瓦 油漆布

批發 零售

奉天大西邊門外大街六緯路角

機械貿易 泰平洋行奉天支店

電話長三〇〇二番

無綫電話機
美國製最新式

機能可聽得日本 上海 歐洲等處

多量販賣 機能優秀 價格至廉

南滿電氣株式會社獨家經理

美國加克遜貝爾會社總代理店

（奉送本樣）

本店 大連市伊勢町九七 電話四二五七番 內藤商會

奉天平安通七番地 大連 內藤商會支店 電話二四九八番 日

勒吐精老牌代乳粉

育嬰珍品 無異母乳

經驗所得 名醫介紹用

營養不足 小兒瘦弱

樣品券

奉上郵票十五分 請將勒吐精代乳粉一樣罐及育嬰指南一冊寄下為荷 此致

瀋陽浪速通三十九番地 英瑞煉乳公司

姓名

住址

小兒食勒吐精 恢復健康 母親快樂

乳汁稀薄 母親憂慮

哈德門香烟

呀！哈德門香烟嗎？這是我最喜歡的東西。

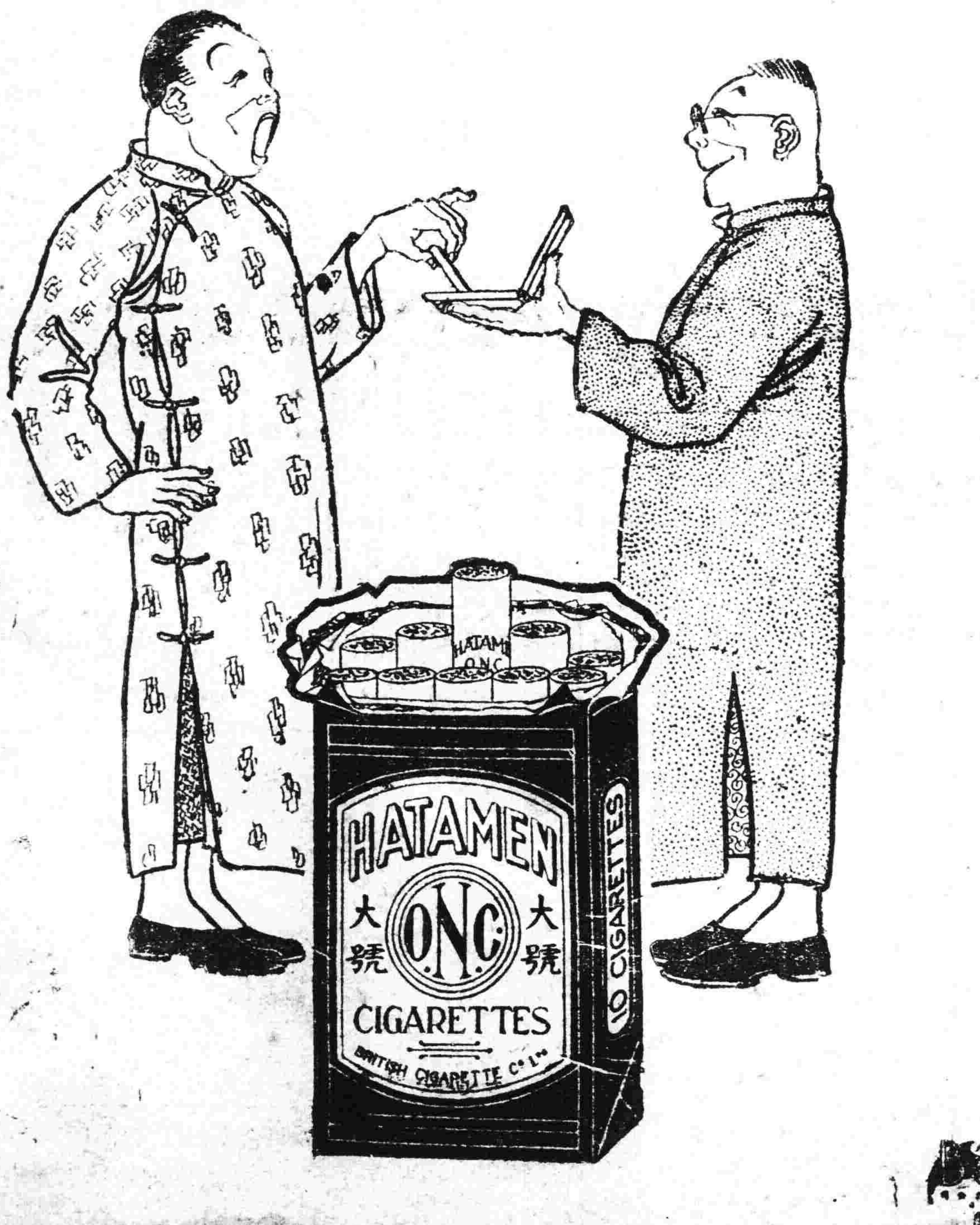

胃腸病根治之良藥「愛脯」

將成可怕……或腸結核難症之

慢性（重症）胃腸病之治療

腸加答兒 腸結核 胃加答兒 胃擴張 胃弛緩 胃癌 胃潰瘍 之治……

慢性胃腸病 實爲難治之疾病 外觀雖不甚重 而胃腸之機能大衰 胃腸粘膜發生可懼之……

- ◆食慾不進 飲食停滯……
- ◆時常下痢 或下軟便 便中含有……
- ◆腹脹屁多 腹中雷鳴 下腹……
- ◆雖食滋補品而無益於身体 以致……
- ◆氣力全無 顏色蒼白 神經過敏……
- ◆肺部或肋膜發生障害 發熱氣……
- ◆少飲酒 或食不消化物 卽腹痛下痢……
- ◆身罹重症 異常衰弱 便中含血液膿汁

有胃癌或腸結核腸潰瘍等危險症之疑者 務須服用胃腸良藥愛脯

胃腸良藥愛脯 內服後附着於胃腸內壁之糜爛部 制止胃腸粘膜之炎症 減少粘液之分泌 至大腸則與硫化水素化合而硫化蒼鉛 有抑制腸之蠕動 止痢鎮痛之特効 患胃腸病之者內服此 胃腸良藥愛脯 可使胃腸强健 食慾增進 血色佳良 營養之吸收增加 因体量大增 健康恢復 雖十分重症用特製愛脯 一個月必得滿足之効果

藥價 七十五錢 一圓五十錢 三圓 七圓 重症用特製 五圓 十圓 十五圓

本舖 大阪靑水谷 順和公司

經理處 奉天小西關 佐藤廣濟堂 奉天小西關 井上誠昌堂 奉天四平街 大德生大藥房 大連浪速町 日本寶藥公司 大連浪速町 井上誠昌堂 安東縣市場通 井上誠昌堂